朝鮮日報
今日夕刊八面
編輯人 林景來
發行人 朴昌根
京城府堅志洞 朝鮮日報社
代表番號【光】二三〇〇番
振替口座京城五八七八番

가以前今年의政界를 期待치 못한다 各國의軍備는가속 一 軍縮會議가 閉會中임에不拘코 一 급작스러이 擴張의氣勢를 올 一 리어 各國의赤字財政은더구나 一層難關에逢着될모양이다

時評

生產과貿易 —世界經濟의鳥瞰圖—

今番의世界恐慌은압두고各國의資本閥이얼마나神經을쓰달리고精神을消耗하얏나는全然우리의想像以上이다 幾多의아쿠어벨롱쓰풀란(어지解決策)에는그들의苦心焦慮가숨어잇건만그모든풀란은오늘날그結果에잇서모조리徒勞의水泡다 第二國際의英雄들外지大膽當時의愛國魂을資本主義再建의世界的連帶性으로도리키어資本閥과한께恐慌退治의協調를絕叫함에不拘코恐慌은于今五年의歷史를가진다 年年이아니달달이資本閥의各機關과第二國際의英雄들이景氣再來恐慌終焉을稱誇하얏스나景氣는드듸어오지안코恐慌으로해를거듭해잇다 年來로外國各新聞雜誌에서는資本閥의力量으로써今番의恐慌을脫却할수잇느냐업느냐로懸賞投票가流行햇다고한다 그懸賞自體는쩌날리즘的예다가무박게더以上意義를가지지못하거니와그問題만은多少間우리의興味를喚起시키지아니치못한다

×

伯林景氣研究所의發表에依하면昨年世界各主要國의生產量指數는再昨年보담一層減退되얏다 各國別로보아서쌔트의生產量만二〇八(一九二八年이一〇〇)에서一躍二三四로膨大되얏스나그것은恐慌地理로부터本來가除去된版圖요 그以外日本이一〇二에서一一四로增加되고英本國이八九 印度가一一八로保合이요 그以外에는一律로減退되얏스니現世界의二大黃金國인米國과佛蘭西도前者는七三에서五七로後者는九八에서七四로떠러젓다 그래서사베트를除한世界總生產量은八一에서六七로激減되얏다 萬一一九二八年을回顧하면約四割의低落이다

商工省調查에依하면日英米獨佛五國의昨年貿易은오즉日本이輸出二二•六%輸入一五%로多少增加되얏고그外의四個國은全部減退되얏다 英國은輸出八•一%輸入一九•四%의減少요 獨逸은輸出四〇•二%輸入三〇•七%의減少로 米國은輸出三三%輸入三六•七%의減少요 佛蘭西는輸出三五•二%輸入一三•九%의減少다

×

生產量이나貿易額이나어대로보든지昨年은一層恐慌의深刻化를말한다 오즉日本이生產量에잇서서나貿易額에잇서서나增加를보이어景氣再來의宣傳을하나 그러나거긔는圓貨의急激한低落으로因한爲替덤핑의大發展을無視하고그景氣의本質을그릇觀察키쉽다 今後爲替의安定、勞賃引上의要求等과또는米國의關稅平價等問題와합에日本의景氣도樂觀을못치안는다 이點에對하야本欄或他欄에屢屢히指摘한바잇슴으로더말치안는다 오즉昨年의統計는何如間昨年의統計는年만으로의意義를가진것이아니니恐慌克服의材料가하등에서뗌어시고 [illegible]

日本軍의熱河攻擊은 中國에對한國際戰爭

熱河는完全한中國의領土다

東京駐在中公使도召還할터

宋子文聲明書發表

【北平十三日電通】滯平中의宋子文은十三日正午米國公使존손氏와會見、約一時間에亘하야重要會談을遂한後午後二時半부터란푸손英公使와도三十分에亘한會談이잇슨바午後四時外人記者團에對하야左와如한스테트멘트를發表하얏다

予의來平은特히熱河問題에關하야國民政府行政院長으로서善後措置를講코자함에잇다 熱河는完全한中國의領土로熱河에對한攻擊은南京에對한攻擊과全然同一함으로全國民의力으로써防戰에努力한다 日本은中國에對하야宣戰은布告안하고잇스나日本軍의行動은百파ー센트中國에對한國際戰爭이다

中國은熱河의現狀을國際的으로極히重大性이잇다고確信한다 予는日本이熱河를攻擊하는以上外交策을施하는策은아님으로東京駐在中國公使를本國에召還할意思도잇슴을玆에言明한다 張學良은南京政府의一官吏로彼의하는바는皆南京政府의命에依한것이다 政府와北方將領間의充分協力도諒解가確立되얏다

張學良軍十五萬 松岡代表의宣言

【제네바十三日發聯合】十九國委員會에서九日松岡代表와熱河問題에關하야會議敦際松岡代表의言明한內容을報告한要點은如左

一、張學良은熱河에對하야十五萬의兵을出動식히고잇다
二、右는現著히滿洲國의治安을攪亂하려는事實
三、日本은日滿議定書에鑑하야滿洲國軍과共히滿洲國의治安維持에當할義務잇다
四、從하야滿洲國의不可分의一部인熱河問題의解決은中國軍을熱河로부터撤退식힘에잇다 日本은中國軍만攻擊을안하면즐거히平和를破壞하려는者가아니다

그리고右는極히明確히日本의立場을宣言한것으로各代表에깁흔印象을與하얏다 그리고十三日의會議에서는熱河問題에는此以上接觸안하얏다

軍事行動繼續은 事態를惡化식힐뿐

將來에對하야保障할수업다

十九國委員會聲明

【제네바十三日發電通】十三日十九國委員會는會議後左와如한聲明書를發表하엿다

十九國委員會는和協不可能인時에總會에對하야그採用을勸告할報告의最初의三部를第一讀會로하야承認하얏다 但右는境遇에依하야서는어떤形式上의修正을할수잇슬것이다 會議는十四日에續行하고九國起草委員會가報告書案第四部로하야提示한勸告審議를開始할터이다 드라몬드事務總長은會議劈頭에本委員에對하야先週木曜日(九日)의本委員會가與한訓令에基하야日本代表와會見한顚末을左와如히報告하얏다 總長은九日午後二時日本代表部에對하야事態를惡化시키고且和協의努力을全然失敗에歸케안케되드라도危殆에瀕하게될것이라고思惟되는日本의軍事行動이依然續行되고잇다는報道에關하야그注意를喚起하얏는데 右에對하야松岡日本代表는熱河方面의情勢를說明하야滿洲國은同地方으로써그領域의一部로看做하고잇는旨를述하고且最近同地方에中國軍隊가集中하고잇는事實及日本은滿洲國의維持及安全을爲하야滿洲國과協力할條約上의義務를有한事를特히指摘하고 且中國軍이熱河로부터撤退하면事態는明白히變化될터이나如斯한情勢下에서將來에關하야十九國委員會에對하야何等의保障을할수업슴을遺感이라고述하얏다

脫退는時期問題

首相도遂決意?

【東京十四日發聯合】聯盟勸告案도聯盟側從來의態度로보아到底히日本에容納될수잇는內容을期待할수업서 十數年동안의日本의聯盟外交에劃期的變革을必要로하는것도只今目睫間에迫到하야 脫退는時期問題가된것이明白하게되얏슴으로從來重厚慎重한態度를取하고잇는首相도김히期하는바가잇서 드듸여大決意時의手續에對하야內田外相其他와硏究한結果勸告案이오면閣議에서政府 [illegible]

報告書最重要部分 第四部勸告案全文

中國主權下에自治政府樹立

新交涉委員會에米露의參加

十三日委員會에配布

【제네바十三日發聯合】報告書中最重要部分이되는第四部勸告의部分의草案은十三日午後十九國委員會에서各委員에게配布되얏다 勸告草案은全三節에나뉘고各節이다시數個의項으로나뉘엿나 即如左하다

第一節

가、日中紛爭解決은聯盟規約、不戰條約、九國條約에準據하지안으면안된다
나、解決은一九三二年三月十一日의決議第一部及第二部에合致되지안으면안된다
다、解決은또一九三二年十月十二日의議長宣言의諸原則과合致하지안으면안된다
라、聯盟加盟國은聯盟規約及『케롤』不戰條約에違反하야實現된情勢를承認하면안된다
마、紛爭의處理는軍事的壓迫下에서되여서는안된다
바、『릿톤』報告書의諸原則、聯盟規約第十條、『케롤』不戰條約、九國條約의諸條項을引用하고紛爭의處理는이와合致되지안이하면안될것을聲明함

第二節

第一款 總會는
가、滿洲에서의自治的이며中國의主權下에잇는新政權의樹立
나、南滿洲鐵道附屬地帶外의占據地點으로부터日本軍隊의撤退
다、日中兩國間의其他未決問題의解決
라、以上諸勸告를適用할目的으로는兩當事國間의交涉을勸告함

第二款 總會에依하야指名된委員會의指導下에交涉을開始할것이며該委員會에는米國及싸베트聯邦의參加를招請함

第三款 委員會는新政權의樹立及軍隊撤退의進捗에關하야報告를作成할것이며右는聯盟各國及米國과『싸베트』聯邦에通告함을要함

第四款 委員會는그委任權限의解釋에關한一切問題를總會에提出할것

第三節

聯盟各國은法律上으로나事實上으로나滿洲에서의現政權承認을持續할것 聯盟各國은滿洲의情勢에關하야一切單獨行動을하지안코또聯盟各國間及할수잇는限事態에利害關係를가진非聯盟國과間에行動의協調를繼續할것이며 同意한九國條約의各締約國은同條約第七條에依하야그어느國家가同條約의規定의適用問題에疑義를生하야그討議를하는境遇에는何時든지相互間에充分하며隔意업는交涉을할것임을想起함 그런데이것은거이正文에갓가운것이다

政府訓令 代表部에到着

【제네바十三日發聯合】『드라몬드』總長에의回答에關한日本政府의訓令은午後四時부터代表部에到着하기始作하야午後六時外지全部到着되얏슴으로松岡代表以下關係主腦者가右訓令에依據하야協議한結果一、二의點에對하야도整理와協議를必要로하는것이잇슴을發見하고即時이에關하야照會의手續을取하얏다 右照會에對한政府의返電이들어오면十四日朝『드라몬드』總長에게提出하기로決定하얏다 또政府의訓令은오로지『드라몬드』總長의質問에對한回答에關한것이다

十九國委員會 午後三時半開會

【제네바十三日發電通】十四日의十九國委員會는午後三時半(日本時間午後十一時半)에開會하기로決定되엿다

外相參內

【東京十三日發聯合】內田外相은十三日宮中에서御陪食에參列後御座所에서天皇陛下께拜謁하야最近의聯盟會議의經過及今後의情勢와聯盟에對한日本政府의回答案內容을委曲奏上한後여러가지御下問에奉答하고午後二時二十分에退下하얏다

非常時의豫算案 今日衆議院을通過

直時貴族院에廻附

【東京十四日發聯合】齋藤內閣의손으로編成된二十二億餘圓의非常時豫算案은衆議院에서審議二旬餘、一의附帶決議와一의希望決議를附하야豫算總會를通過하고十四日午後一時開會의衆議院本會議劈頭에一括하야上程最後의討議를行할터인데 모다總會에서態度를表明한것과가티今日의討論에서는各派모다自黨의政策을집어넣은意見을陳述하면서原案에贊成하야이에尨大한昭和八年度豫算案은僅僅업시衆議院을通過하야直時貴族院에廻附되얏다 이리하야一方政府에도通告되얏다 이리하야豫算의送附를바든貴族院에서는十五日의本會議에上程하야高橋藏相으로부터의豫算案財政演說이잇고午後一時부터豫算總會를開催하고那澤伯을委員長으로하야案의檢討가잇슬터이다

選擧法改正案 原案修正不免

【東京十三日發電通】衆議院議員選擧法改正案에對한衆議院의審查委員會는十三日第一回委員會에서總括的質問을終了하고十四日은逐條的質疑가잇슬터인바 會에盡力한民政黨側同案委員及이에寄力한民政黨의富田、大麻、政友會의松野、今井外幹部를招待하야意見을交換하얏다 政友側과의協議은大體이것으로完了될것이다 그리고第一日의審議經過로보아原案의修正은免치못하고公營案採否는物議가만아審議紛爭이豫想된다

原田男首相訪問

【東京十三日發電通】西園寺公秘書原田熊雄男은十三日午後五時二十分四谷의私邸로齋藤首相을訪問하얏는데右는十三日閣議에서決定한聯盟에對한回答內容에對하야西園寺公에報告方을首相으로부터依賴한것이다

秋田議長 議會振肅員招待

【東京十三日發電通】秋田衆議院議長은十三日午後六時부터築地金田中에今回議會振肅委員 [illegible]

政權의授受에 首相意向探索

鈴木總裁訪問한眞意

【東京十三日發電通】齋藤首相은十三日午後四時二十五分부터四谷의私邸에서鈴木政友會總裁와二十五分동안會見하얏는데同會見內容은聯盟의現狀과그對策에對하야鈴木總裁로부터首相의意見을聽取한것으로齋藤首相은이에對하야詳細說明하는同時에回訓內容을說明하얏다 그러나鈴木總裁의訪問眞意는議會終了後의政權授受에關하야首相의意肚를探知코자하는것으로아직明白하지안으나政友會로는重要視되고잇는바 齋藤首相은政局의將來에對하야서는一切抵觸된바가업슨모양이다

勸告案內容 反對의三點

그대로는斷然拒絕

【東京十三日發電通】九國起草委員會에서起草中인第四項에基하야勸告案의內容에對하야何等의公電이업슴으로外務當局은公式意見의發表를躊躇하고잇스나 제네바電報所報의內容에對하야는次의三點에絕對反對를表明하고 如斯한勸告案이提示될時는단지이를拒絕하고帝國의陳述書를公表할뿐아니라나아가代表部의撤退又는聯盟脫退에까지갈수밧게업다고決意하고잇다

一、릿튼報告七原則과가튼것은滿洲自治制案을提案하는것으로滿洲國을正式承認하는日本의根本方針과는不相容의것으로如此한原則에基한勸告에는絕對反對이다
一、勸告案實行監視의委員會組織은事實上日中直接交涉에介入하는것이고日本의第三國不介入原則과不相容이어서承認할수업다
一、新國家의承認은各國政府의私見에基한自主的行爲이며聯盟各國도決議에依하야拘束될수업는데况且非聯盟에對하야不承認을勸告한다는것은聯盟으로하야금超國家的機關化시키는것임으로聯盟設立의精神에反하야絕對反對이다

大英帝國의 印度統治問題解決案

提議된新憲法草案 (一)

韓 弼

最近의聯合通信社(米國)의倫敦으로부터發送한報道에依하건댄一九二九年以來三次나開催되엿든所謂『圓卓會議』의結果를英京印度省에서最近에(四月)官報의形式으로發刊되로다시硏究하야綜合的으로國會에도提出하야可及的速히實施하라는意向이드러낫다한다 이것은全印度聯邦의統治問題를解決하라는基本的憲法案으로서三億二千萬大民族의運命과全世界殖民地運動에莫大한影響을줄것임으로輕視할수업는問題다

印度는數多한封建的小諸侯國과特別地方自治制로組織된一種의聯邦帝國으로서英國의王이印度의皇帝位를兼하고잇는形式下에統治되고잇다 印度總督은英領印度의總督인同時에英王을代表하야印度皇帝의權能을가젓스나大本國政府의印度省指揮를밧게되엿다 印度省이란것은倫敦을根據地로하고財政外交軍事等重大한事項에對하야만印度總督을監督하는政府機關으로서印度政府의代表者와印度評議會(十名內外)의輔佐로印度事務大臣이統轄하고잇다 印度內의統治機關은總督과總督府參政院과上下院의立法機關으로成立되엿스니 總督府의參政院이란것은獨立國家의內閣에比할만한機關으로總督과守備軍司令外에六名의親任委員으로組織된立法機關에對하야는責任을負치안는最高統治機關이다 總督은外務를管理하고軍司令은軍務를管理하고六名委員은文部內務財政商業產業及勞働司法을管理하고잇다 立法機關은上下兩院으로組織되여서上院은官選二六名과民選三四名으로 下院은四〇名의官選議員과一〇四名의民選議員으로組織되여서獨立國家의議會에比할만하나그權能에잇서서는一種의諮詢機關에不過한것이다 預算을協贊하고法律을制定한다기는하지만政府는東總督할수업을뿐더러總督은召集解散權을갓고決議의裁可를拒否하며政府의提案이一院에서만通過되고他院에서否決될때라도兩院에서通過된것처럼效力을發生식힐權能을가지고잇는外콤에그立法機關은諮詢機關이아니면民衆을撫摩하는手段에不過한것이다 모든殖民地에잇서서自治運動을參想하는者의特히注意할點이여기잇나니 그被選擧權을分析해보면더욱그詐欺가되려다니되인다 爲先選擧人의資格을年收入二千루피以上으로制限하야三億二千萬人口中有權者를五百五十萬으로한것에그動機가되려가되인다 地方行政機關에잇서서도同樣의詐欺手段이一貫되엿다 英國直轄領十五州에는親任知事가專制的으로統治하고六七〇의多數인諸侯國은表面으로는그王侯가統治하나實相은英國側으로부터派遣된代表者가實權을掌握하고잇다

이러한統治組織을今番에改良한內容이무엇인가 一九二九年以來로三年間三次나圓卓會議를開催하고硏究한結果는勞働黨首領當時에著名한『맥드날드』首相의政略的詐欺說로印度自治를力說하든撤收밧게아모것도드러나지아넛다 改良된것은形式的方面에잇서서三四條項밧게아모것도업고그實質的方面에잇서서는前과조금도다를것이업다 各諸侯國과英領印地方의代表로組織될聯邦政府를建設하야關稅海外貿易郵便鐵道等全國에共通되는事項을管理케하는것밧게는總督의權限에對하야서나立法機關에對하야서나아모改良도업다 印度의立法機關에對하야서나英本國의議會에對하야서나도모지責任을負하지안코다만英王의代表者로서軍事外交財政에對하야絕對權을갓고잇다 넉러서印度는前과조금도다름업는『王領殖民地』라고볼수밧게업다 그러고이所謂改良案이란것도爲先各諸侯國의聯邦政府參加에對하는承諾을어든후에英國의上下院에提出하고上下院에서는다시委員會를組織하야檢討한후一般討議에부처서印度憲法案이란것이通過되면이것을英王의裁可를바든후다시印度의立法機關의討議를經過하야實施期에드러가라면일러드一九三五年一月이나그러치못하면一九三四年後에나實現될는지모르는것이다 印度自治實現은結局大英帝國의一時的救急策으로나온政策에不過할것이다

帝國學士院 本年度受賞者

【東京十三日發聯合】帝國學士院에서는十三日午後上野學士院會議室에서總會를開催하고協議한結果本年度受賞者及新會員을決定하얏는데授賞式은五月中旬을行할터이며新會員受賞者等은如左하다

◇新會員
東京帝國大學工學部教授 工學博士 平賀讓

◇受賞者(七名)
▲恩賜賞
光彈性의研究 理化學研究所員 辻二郎
指肪酸及이것을含有하는生物體成分의研究 京都帝大教授 鈴木文助
▲帝國學士院賞
地動計測에關한研究 東京帝大教授 石本巳四雄
▲東宮御成婚記念賞
壺狀菌類의生活子에關한研究 東京帝大教授 草野俊助
小口氏病의研究 名古屋醫大教授 小口忠太
트리프르판의中間代謝에對한研究 大阪帝大教授 古武彌四郎
生薑의辛味成分의研究 東北帝大教授 野村博

十四日의兩院

【東京十三日發聯合】十四日의兩院日程은如左하다
一、貴族院 本會議는休會하고午前十時부터請願第二及第四分科會를開催
一、衆議院 午後一時부터本會議開會 豫算總會에서可決된八年度豫算案三件을上程討論한後可決 다음萬若時間이잇스면都市計劃法改正案、樺太地方鐵道補助法案을上程委員附託을하는外午前午後에各委員會及分科會를開催할터이다

七年度歲出追加 豫算議會에提出

【東京十三日發聯合】七年度歲出追加豫算中滿洲事件費에關한分은이미今期議會에提出되야無事通過를보앗스나其他의一般豫算追加總額二千八百六十二萬三千圓은十三日最後의計數整理를終了하고高橋藏相의決裁를어더十四日閣議에서決定한後急히衆議院에提出될터이다

閑散한今期議會

非常時의反影이냐

【東京十三日發電通】第六十四議會도이미會期折半이나되어야平常이면政府의重要法案도大體提出되야朝野의論戰이激烈할때일것이다 今議會는非常時를反影하야서인지또는政權禪讓의暗默한諒解가잇는탓인지相當히反政府를豫想되든政友會도無事主義로不變하고唯一의在野黨일터인國民同盟外지도意外擁護가업스며政府의重要法案의提出도느저서거이舞臺는閑散하야豫算案도十四日의本會議에上程되야貴族院에廻付될터이나今日까지兩院을通過成立한것은滿洲事件費에關한三件뿐이며政府提出法律案은總計十六件이나되나內十三件은衆議院에委員에게附託된때로잇다 그리고問題의法律案은鐵道敷設法改正案만으로今議會의重要法案이라고볼特許管理法、選擧法改正案、米穀統制法案、製鐵合同案、滿洲拓殖資案等이아직決定되지안은形便이며今議會에提出될것이만흐리라고觀測된다 如斯히政府案이늦어져審議未了로될것이 [illegible] 法律案五十四件은會期折半에이르렀으나議員提出法案及建議案等은大繁昌이며五十一件이委員會에서可決되야 [illegible] 이것만은議會의조흔景氣다 傍聽人도平常에比하야매우적다

人事消息

▲山下秀樹氏(京城地方法院思想係裁判長)十四日午前四時着任
▲清水重夫氏(總督府圖書課長)咸北國境間島地方出張中十三日后前六時五十分着列車로還任
▲李恒九男(李王職次官)渡東中十四日午後七時京城驛着歸任

八面鋒

◇自首한竊盜를取調해본즉、멀정한거짓말、事實은굶는것보다콩밥이라도먹고자、刑務所가기를自請한것
◇殺鄕인井邑에도『雨期』面사람『柔嘶』한洪書男、『風嘶』가못되얏든가、못되면『風潮』를맛낫든가
◇尺刀로威脅하고、分鏡을強奪 犯法은不可하나、處地는可憐
◇山사는張書男이나、非禮不愛모르랴만、足해야할衣食이不足하니、禮節인들알니요
◇豫算案이通過되엿스니、이제는政權이라는熱柿도떠러질때가되얏다고
◇性味急한政友、民政、國同等等罷가、감나무밋헤입을버리고누엇기도하고、흔들기도한다
◇『스트라익』이안나고『파울』만된다면엇지하노

號外發行

今日本紙는國際聯盟에關한不再錄號外를一次發行하얏습니다

001995

大阪優良商工案內
各種ペイント刷毛 工業用刷子 細川商店
新案特許 レザー問屋 篠倉俊治商店
春物 子供服卸 鈴木商店
半ゑり問屋 井上夏商店
ハギレ卸
名入萬年筆 庄津村合資會社
信永堂製作所
小間物問屋 馬場惣商會 齒ブラシ
洋服地 釦 西野糸釦店
ケーオー印 手袋 靴下卸 大寺商店
半エリ問屋 勝本久商店
ナイト印のワイシャツ カラー 柳田シャツ製造所
棕梠製品 掃除具 中村貫一商店
自轉車及部分品 諸金物 打刄物 スコップ 竹田商店
塗ラズニ永ク使ヘル ベスト萬年インキ 森敬商店

府營業稅에表現된 中小商業不振激甚

一年間一千二百餘名이減少

稅額만은增加日本人은三百名이더만어

資本集中=法人이增加

경성부에서 발표한영업세표(營業稅表)에의하면소화칠년사월일일현재로 경성부내에서 영업세를밧치는 인원이 칠천일백명그납세액이 사십만삼천육백 오십이원(圓以下略)이다 이것을소화삼년사월일일현재로인원(人員)팔천이백육십명 그세액 삼십칠만오천칠백 삼십구원에 비교하면 인원은일천이백 오십구명이줄엇스나 그세액은 이만칠천구백십삼원이 증가되엇다 이원인은 심각한불경기와 자유경쟁에인하야 중소상업가는 점점몰락하고 대자본을가진 상업가가진출을하기때문에인원은줄고도도그매매로인하야 보는리익이 증가된까닭이라한다 이것을 다시납세부담자별로보면다음과갓다

◇…京城府內營業稅累年別統計

		日本人	朝鮮人	外國人	法人
人員	昭和三年	三、七六六人	三、五七五人	三九三人	五二六人
	昭和七年	三、三五二	二、八八五	二二八	六三六
稅額	昭和三年	八八四九八圓	四三九四九	八〇七二	二三五二一八
	昭和七年	七六六五四	四〇〇九〇	五九八七	二八〇九一九

이표로보아 눈에띄이는것은 외국인이 일백육십오인이 감소한것은만보산사건(萬寶山事件)이후 부내에거주하는 중국상인이만히귀국한 까닭인듯하고 또개인별로는 모다 감소가되엇스나 법인(法人)만은 그인원 일백십인, 그세액, 사만오천칠백일원이 증가된것은 소화칠년에는금융과관리용자가만어 금융이활발하엿다는것을 볼수잇다 그리고 경성시내에 인구로보면조선인이 일본인보다 약배이상이더만흐나 그상업자수는 일본인이조선인보다 삼백육십칠인이 더만흐니 이것은 경성시내상권이대부분일본인수중에드러잇다는것을 수자로 가르처주는것이다

商權은누구손에?

問題안되는日、朝鮮商人

다시경성부내 소화칠년도 영업세납액별인원을보면일본인은 천원이상이한사람으로부터시작하야 점차로 오백원이상이 륙명 이백원이상이 삼십인백원이상이 팔십륙인 오십원이상이 일백구십이인 삼십원이상이이백사십륙인 이십원이상이삼백이십삼인 십오원이상이 이백팔십륙인 십원이상이사백륙십일인 오원이상이구백오십칠인 삼원이상이 륙백사인 삼원미만이 겨우륙십명이나 조선인은 천원이상은업고 오백원이상이두명 이백원이상은 십오명 백원이상은십구명 오십원이상은 팔십팔명 삼십원이상은 일백삼십사명 이십원이상은 일백칠십명 십오원이상은 일백륙십륙명 십원이상은 이백구십사명 오원이상은 팔백삼십삼명 삼원이상은 일천사십사명 삼원미만은일백이십명으로그부담별의 비률을 보면일본인은각부담액별에잇서서부담액이조선인보다 훨신 놉흔것을알수잇고 조선인 그것이퍽얏고떠러진것을알수잇다 이것은조선인상업이소규모인데다가그매상고또는밧는리익이 적다는 것을여실이알이어 주는것이라 할수잇다

京仁뻐스相對로 萬圓慰藉料

◇경성법원에청구소송 原告는方奎煥氏

전경성부협의원 (前京城府協議員) 으로시외고양군한지면신당리(高陽郡漢芝面新堂里)에거주하는부호방규환(方奎煥)씨는시내고시정(古市町)에잇는 경인(京仁)『뻐스』회사대표취체역(代表取締役)야전림(野田林)씨를상대로 십사일 경성지방법원에일만원위자료(慰藉料)청구소송을 제기하엿는데 소장에의하면방씨의삼남(三男)인방희(方憙)는소화삼년일월십일일출생으로이남(二男)방훈(方勳)과함께동대문유치원(東大門幼稚園)에통학하든중 작년십일월 십팔일에고용으로잇든장금순 (張今順)(一四)과함께 유치원에가느라고동일오전 아홉시오분경에 동대문전차차고(東大門電車車庫)압흘통과하다 힘빼에 전기경인『뻐스』회사의자동차 (京三二〇二號=運轉手尹允臣) 이가황금정(黃金町)에서동대문쪽으로신행하다가 부근『테니스코ㅡ트』

…파멸되히어 응급히대학병원(大學病院)으로수용하는도중에그만사망하엿는바 당시피고회사에서는 장식에형식적 조의를표한외에 운전수동의 과실등에대하야청되잇는 사과가 업슬뿐아니라 방씨집에서는 엄숙이장남(長男)을일허버려애통하든차에 또다시 삼남을일케되어 이남이 독자(獨子)로잇슬뿐으로고적함은물론 방씨의부인동씨는 일야체읍(日夜涕泣)하는중이라 천긔와가티일만원 위자료를 청구한것이라하며 이소송은 문제만흔경인뻐스회사를상대한것인만큼 일반사회의 주목을끌고 잇다한다

一學級六十名 指定說無根

총독부에서 명령한일업답다 規定事實이면反對

평안남도 학무당국에서 금년부터는신입생을 규정대로 한학급에오십명이내로 모집하라는 명령이잇서 입학란이 심한이때에규정만가지고 입학생의수를 주린다는것은 현실을 몰으는부당한일이라고 물론이만은데 이에대하여 총독부 학무당국의 의견을들으면 총독부로 서는아즉그런명령을 발한것은업스나 교육상 오십명이상 (오십륙칠명까지는묵인할수잇스나) 륙십명 팔십명식 입학식힌다는것은 부당하다는 의견을 가지고잇다그러나교육의리상으로말한다면현재보통학교가 한학급의 정원을칠십명으로하고 팔십명까지도수용하야 입학난을 완화식히는현상에잇서 근년에 입학난이극히심한이때에 규정만을 고집하여오히려입학난을격심케함은부당하다는소래가 놉다 그러고경기도에서도 그런통지를 각학교에내인일은업다고한다

道地方費로移管 林野稅를賦課

종래에삼림조합을폐지 總額九十萬圓程度

[illegible]발표된 도제시행규측(道制施行規則)에 의하여새로히림야세(林野稅)를 일부부과키로 되엿다 이것은 금년도부터종래의민유림야(民有林野)에잇섯든삼림조합(森林組合)을폐지하고그사업을 도지방비에 옴기어조합비를지방세로하게된것이다 이에대한 총독부염전(鹽田)림정과장은 십사일상오 다 내용을발표하엿다즉조선의 면적의 칠할삼부가산야인데그중약사부이상의 일천이백정보에 달하는 민유림은 이백십일개의 삼림조합에 조합원은 일백칠십만명이 잇서 조합비로 부과된것이 일백사십오만원이엇다 그러나동조합은 법령에 근거업는 임의단체이엇슴으로 당국으로서는 민유림을

옴기기로하엿다 그결과 림야세는 도제시행규측에는 일정보평균에십오전이라하엿스나 실제는십전을 목표로한것이라한다 그래서종래조합비는총액일백사십오만원이든것을 림야세는 구십만원정도로 내리웟다하며 세액의표준은 토지시가의 천분지십이내로하엿고 또각도에도 칠년도의조합비의 팔할이내로 부과하도록하엿다고한다

平壤府營電車一部複線許可

평양(平壤)부영전차 괴턱리(實林里)서평양역(西平壤驛)까지팔백팔십칠간의거리는 종래단선(單線)이든것을근일에이르러 교통량이 비상히 증가하얏슴으로 복선가계획하고 신청중이든바 지난팔일부로 허가되얏슴으로공사에착수할터이라한다

錦州西部隊長탄 裝甲列車襲擊

副官一名은戰死

【錦州發至急報】 금주서부대장(錦州西部隊長)은막료(幕僚)를데리고십삼일타호산(打虎山)부대 초년병교육상황을 시찰하고 오후칠시반 타호산을 떠나는 장갑렬차로 금주로도라오든중 오후십시오십분대릉하역(大凌河驛)남방 이천오백미돌부근에서 오른편언덕으로부터 돌연히수백명의병비(兵匪)가렬차를습격함으로일본경비병(警備兵)이즉시이에응전하야격퇴시키엿는데 이전투에부관 야촌호대위(野村浩大尉)는머리에관통총상을당하야 전사 하얏슬뿐으로서렬차는 동십일시 오십분에금주에귀착하얏다한다

國際黨極東部서 高麗黨에指令傳達

即時活動開始코黨員을派遣 某處到達重要情報

【新義州】 모처의정보에의하면 포염사덕(浦鹽斯德)에 잇는 고려공산당(高麗共産黨)은최근국제공산당(國際共産黨)극동선전부(極東宣傳部)로부터엇더한지령을밧고 지난일월상순 재만각로동단체(在滿各勞働團體)에대하야 좌기오항과함끠 각지정세조사(情勢調査)와동시에운동의적극적 전개를위하야 수다한당원을파견하엿다고한다

◇高麗共黨에指令

政治部員 獨孤占(三三) 外九名

宣傳組織部員 金尙玉 外十四名

顧問 이와노ㅡ잇치기라후

國際黨滿洲連絡員 白蓉花(女) 外六名

우이노후스키 外十九名

◇派遣黨員

滿洲連絡部員 尹炳順(三二) 外十四名

釜山牧島火災 損害三萬圓

십이동오호를전소하여 十四日早朝發火로

십삼일아츰세시 부산목도(釜山牧島)[illegible]칠번지부전제재소(富田製材所)에서발화하야조선인가옥십이동(棟)오호를전소하고다섯시경에진화하얏는데 손해는약삼만원의다액에달하나 보험(保險)은 불과천원밧게안된다한다 그리고 발화원인은방금조사중이라한다

第一部教育費 豫算案을審議

십삼일부터 소집된 경성부제일부교육부회(京城府第一部敎育部會)에서 (부내각소학교에관한것) 심의하고잇는소화팔년도경성부제일부특별경제세입세출예산은다음과갓다

▲歲入 (單位圓)

經常部	七六六、六七一
臨時部	四七六、五九五
合計	一、二四三、二六六

▲歲出

經常部	八六九、六六九
臨時部	三七三、五九七
合計	一、二四三、二六六

渡米音樂研究中의 同胞는二十餘名

량차독주회에서연주햇다 洪蘭波氏歸來談

조선음악게의 총아로 명성이 놉든난파(蘭坡)홍영후(洪永厚)씨는 미국(米國)에건너가『쉬카고』에잇는『쉐ㅡ우드』음악학교에입학하야『빽이오린』과 작곡(作曲)을전수한후『빽이올린』의 학위를 밧어가지고 귀보한바와 가티 십삼일오후칠시경성역(京城驛)착급행렬차로귀국하엿다 본사를 내방한씨는말하기를 『재작년 칠월에 도미 하야『쉬카고』에잇는『쉐ㅡ우드』음악학교에서『빽이올린』과작곡을연구하다가 일년반동안에 그학교를 맛친후 그부근을다니면서 연구와 시찰을거듭하엿습니다 귀국하는길에로스·엔젤리스 에서 열린독주회(獨奏會)에량차출연하얏습니다 지금 전미국에잇는 조선학생으로 음악을연구하는자가 이십여명이나잇서 명년에는 사오명의 졸업생이잇슬것입니다 불경긔로말미암어 조선학생들의곤경은 이로말할수업시 곤난합니다』

一日間에 新患者廿名

天然痘大猖獗

경긔도내의 천연두는 점점창궐하여가고잇는데 십삼일 현재도위생과의 조사에 의하면경성부내에서두명 개성(開城)에서 세명 평택(平澤)한명 개풍(開豐)여섯명 파주(坡州)한명 양주(楊州)한명 홍화(興化)세명 합계이십명의 신환자가 발생하엿다 금일까지의 환자총수는 일백칠십구명에 달하엿고 그중삼십삼명의사망자가잇섯다

進行車外에 嬰兒를投擲

【釜山】 작십삼일일오후한시경부선십칠번(京釜線)을출발한제륙호렬차가 영동역(永同驛)부근을 진행할때 실에서 평북룡암포경찰관주재소(平北龍岩浦警察官駐在所)순사서산삼랑(西山三郞)의처서산송(西山松)(二三)이돌연자리에서이러나자 안고잇든장남성범(成範)(三)을 창밧그로 집어던졋는데 영동경찰서에서현장에 급행하야본즉아해는 머리가 분쇄되어 도로상에 무참히즉사하엿다 원인은 모(母)가 신경병으로발광한것이라는데 방금 영동서에서보호취조중이라한다

尹白南野談盛況

【開城】 개성고려청년회(高麗靑年會)에서는야담계의제일인윤백남(尹白南)씨를초청하야지난십이일 고려청년회관 대강당에서 야담대회를 개최하얏는데 만원의성황으로 오후십일시경에폐회하엿다한다

國民府總司令 梁河山等被逮說

장교회의개최코폭동협의중 警備隊에게包圍되여

【新義州】 만주에잇는조선ㅇㅇ운동단체도 신빈현왕청문(新賓縣旺淸門)에근거를둔국민부(國民府)는동부총사령(總司令)량하산(梁河山)등이만주사변으로빈약하여진 세력을 만회코저간맹렬히 활동한다고 전하드니지난달 십구일 근거지신빈현에서장교회의(將校會議)를개최하고모종의 폭동을 계획하다가동화현경비대(通化縣警備隊)에포위되여 총사령 량하산외십삼명이체포되엿다고한다

釜山坊火災 精米所全燒

손해천여원

【釜山】 부산부외서면부전리(西面釜田里)리승우 정미소(李勝雨精米所)공장안에서 작십삼일 오전세시십분경 발화하야동공장을 린가일동일호를 전소한후 사십분에진화하엿는데 손해는 건물기타약일천여원이며 원인은방금부산서에서조사중이라한다

돌어오지안는 斷髮日本美人

시내태평통(太平通)일정목륙십번지고소(古昭)후사에(二二)라는단발미인은 십이일 오후칠시경에 한강(漢江)에『스켓팅』하러간다고 자긔집을나아간후 도라오지아니함으로 그의 보호자는시

參議府崔昌英 不起訴의意見

【新義州】 원적을평북초산군동면(楚山郡東面)에두고중국집안현제 사구삼도구(輯安縣第四區三道溝)에둔 최창영(崔昌英)(三九)은 거간초산경찰서에서엄중한취조를밧고잇다가 지난십삼일 불기소처분의견(不起訴處分意見)을 달어일건서류만신의주검사국으로 송치되여 왓다는바 그의범죄사실이라는것은 소화이년음이월참의부(參議府)원에게랍거(拉去)를당하야동부에가입하고 동부의통신과 의무금(義務金)모집에종사하여왓다는것이라고한다

賃金引下에反對코 百六十女工盟罷

한켜레에오리식돌연히깍거서 『京城고무』爭議突發

시내강기정(岡崎町)오번지에잇는 경성고무공업소(京城고무工業所)녀직공일백륙십여명은 십삼일아츰부터 임금감하를 부당하다고 일제히 동맹파업을단행하얏다 동소는 고무화(靴)제조를전문으로하는데그직공이모다 조선녀자임으로 음력정초에 약이주일동안을 휴업하얏다가 작십삼일에 시업하랴할때 고주측으로부터 공임(工賃)을 매족에 오리(五厘)식감하하겟다고 직공들에게 말하는것을듯고 분연히 이를거절하고 모다집으로도라갓다한다 소관룡산경찰서(龍山署)에서는 직공들의태도를감시함과동시에 배후에 조종자가잇슴가보와 극력탐사하는중이라한다

引下는無理! 最後까지不應

【罷業女工談】 파업한녀직공중한사람은말하기를 『물건에따라 매족에최고사전삼전 이전의임금을 밧든것을별안간오리식을내리겟다니엇지이요구에야듯겟습니까그런임금대로 밧기전에는 죽어도취업할수업습니다』

職工讓步안흐면 工場側이讓步

◇ㅡ工業所主談

동공업소주김명환(金明煥)씨는 『원료가 배나올르고보ㅡ 갑이 십삼사할이나 올나서십삼일아츰에 직공들에게 임금감하하자고 간청하얏더니 듯지안코 도라갓습니다마는 곳해결될줄 밋습니다 끗끗내듯지안는다면 종전의임금대로 지불하랴합니다』

구루마에不注意

십이일오후두시십분경에황금정(黃金町)삼정목일백륙번지김인서(金仁瑞)(四五)는남대문통(南大門通)오정목어성려관(御成旅館)압전차선도 안에다가『구루마』를세워노코 부근에서일을보고 뒤에 무심히구루마를 … 러가다가 …

山砲隊와騎兵도出動 共黨大部隊와激戰

大荒溝에서二十名被殺

石人溝共黨은全滅

【間島支局特電】 십삼일왕청현대황구 (大荒溝) 부근에약백명의공산당이도로공사 (道路工事)를방해한다는정보를접하고백초구수비대 (百草溝守備隊)에서보병(步兵) 산포대 (山砲隊) ㅇㅇ명이출동하여 약두시간동안격전하야공산당이십명이피살되엿다

【間島支局特電】 십삼일국자가 (局子街) 지전기병 (池田騎兵) 사내야포대 (寺內野砲隊) 는석인구 (石人溝) 오지의공산당리광 (李光)일파를전멸식히고돌아왓다

【間島發電】 십이일아츰대황구 (大荒溝) 부근에서 공산당토벌차로 떠난판전소위 (坂田少尉) 가지휘하는 보병ㅇ대 (步兵ㅇ隊) 산포ㅇ대 (山砲ㅇ隊)는 대황구서북방약사키로부근에서 약륙십여명의 공산당을만나접전한결과 약이십명을죽이고오후다섯시십분 백초구 (百草溝)로돌아왓다

世界的問題이던 淋疾根治藥이

秘方懸賞募集結果發見

絶對特效 最後責任 保證販賣

淋疾에는 淋疾이藥이 第一되는理由

淋疾最短期絶對根治되는秘方을 懸賞募集한結果 前總督府病院 大學病院 濟衆院(세부란스)病院等에서가장第一이라고 常用하는處方等을 爲始하야 學士博士等의洋藥으로된處方 漢藥으로된處方 醫生 民間世傳秘方等 勿驚七百餘通秘方이募集되엿슴으로 이것을實驗中 殺菌力最强大하고 副作用全無하고 맵고 짠飮食을 먹는朝鮮人腸胃에 最適合하게된 果然特效藥이 發見되엿슴으로『效力一等最短期根治劑라고』當選賞을주고 製藥販賣를開始한것이 本當選淋藥이니 世上에 이以上의絶對的업슬것을實驗에依하야 自信하고保證販賣합니다 한가지病에 漢藥 洋藥 民間藥等 七百種 學博士秘方, 이中特選藥이니 上之上最上第一되는 藥일것은世上에共認되어잇습니다

●當選淋藥本舖에는世上淋藥處方全部모히엿소

淋疾 根治는勿論消化不良까지 全治되엿다는感謝狀

男女淋疾 赤白帶下 最短期 根治劑

效力一等

當選淋藥

絶對的信用을엇기爲하야

●萬一無効하면 藥價를물너 드리던지

●完全根治까지 藥을無料로 드리던지

兩端間 당신의要求대로 하여드리는 責任게약保證書를 一一히藥봉 안에 너엇사오니 이藥만은 絶對로安心하시고 注文하시요 藥을注文하셧다가萬一이런 確實한保證書가업스면 即時藥을退送하시요

藥價百倍返金

●當選淋藥의內容이果然左記一、二、三、과가트면참으로 世界的으로도자랑할만한無上의有名藥이라고 누구나 認定하여 줄것이다

●當選淋藥의原料는左記一、二、三、과絶對同一品입니다 萬一當選淋藥中에서 一個라도左記一二三原料가完全히 들지안니한것을發見하시면藥價百倍返金하겟슴니다

一、懸賞應募七百通中 特選된 皇漢秘方과 新方超特效藥 五種이 各各相當한分量이드러잇고 그우에 또

二、日本政府藥局方藥品中 第一 效力確實하다고 最高學府에서 認定된 最高貴藥을相當한分量이 添加하엿고、그우에 또

三、獨逸政府藥局方藥品中第一效力確實한 最高貴振高價藥을 相當한分量添加調製하엿소 이藥의特長은アルカリ尿中에서나 酸性尿中에서나 中和되지아니하고最强烈한 殺菌作用을한다고하는것은 世界第一大會社 世界第一信用잇는會社인獨逸パイエル會社가確實證明한것입니다

▲懸賞募集中第一조흔皇漢秘方에다가 日本에第一가는藥과 獨逸에第一가는藥을 添加하야 製造되엿스니世上淋藥中 上之上最上第一될것은不問可知입니다

當選淋藥의內容이 이러하니가 世界어느나라 어느會社藥과 比較實驗하던지 百戰百中必勝의自信이有함으로 우리는 恒常廣告할때마다朝鮮에서盛賣되는 有名賣藥中 何國製를勿論하고 當選淋藥보다 卓効한藥은絶對的업다고 堂堂한廣告를한것이며 以上內容事實을보면 누구던지當選淋藥以上의藥이 天下에다시업슬것을 으심업시알것입니다

●그럼으로 智識階級은 淋疾이걸니면 當選淋藥外의 他藥은絶對로쓰지안니합니다

藥을注文할때에 當選淋藥에對한 多少라도 으심이나면 무엇이나 다잘알만한 친구에게 널니問議하여 보시고 注文하시요

慢性	全治用一週分	四圓
急性	全治用一週分	二圓半
慢性重症	全治用 十五日分	八圓
急性重症	全治用 十五日分	五圓
送料先金이면無料	代引이면卅錢	

試用無料 十五錢郵票보내시는人의게送呈

京城水下町四、一〇 平和堂藥品部 電光六三二 振替九四三一

朝鮮의土地制度와 農民生活의歷史的考察 (六)

韓長庚

十三、封建社會의崩壞(3)

土地制度는李朝末葉에 이르러 더욱紊亂하야 다시收拾할길이 업섯다 그러나國家의法令으로 外觀上私有를認한일이업섯고 依然히公田制의形體이엇스나 星湖

僿說 에依하면「田土에 비록主人이잇스나 田主는 그것은一時的의일이다 公田을借하야轉耕하고 租稅를 官家에負納함에不過하며 田土를서로賣買하는것도 모다自由라」고하엿다 即田主는土地를 私有한것이아니오 土地의收租權을所有한것이니 마치高麗末期의混亂된土地制度와가티엿다 實로高宗時代의甲午更張은「太祖制의復活이냐 私有權의認定이냐」라는分岐時代이엇다 그러나封建社會의崩壞됨을따라 結局資本主義的土地登記法을輸入하야 從前無稅인公田은國有地가되고 有稅地인私田은民有地가되야 이에비로소土地私有權이確立되고 從來의田主와佃夫의主從關係는 그形態를變하야 地主와小作人의

貸借 關係로되야 이에綿綿一千二百餘年間傳來하든封建的土地公有制는完全히消滅되고 從來에田主가佃夫로부터 마음대로搾取하든習慣이 그대로남어잇서 今日의小作慣行을이루엇다 朝鮮의小作制度는詳記한文獻이업스나 李朝中葉의制度는星湖僿說에 依하면 農民이土地를耕作하야 겨우半分을取得하는데 그半分中에서 租稅租賦를供出하면 農民의所得이 겨우四分一밧게되지못한다고하엿스며 牧民心書에依하면「湖內湖西는 打作하는날에當場에서 平分하고 三南은田夫家에 貯置하엿다가 冬에이르러打作分配하며 種子와稅米는 北方에서는田主가 내고 南方에서는田夫가내니 이는不同을 北方에서는主客이 均分하고 南方에서는佃客이全 吞하는것이라」하며

天理 公論으로써論하면 農夫가 王土를耕作하야 九分一稅를王食에納入하고 其餘八分은 役食하는者가 엇어야할것이나 游惰의士가 田地를 廣占하야 農民으로하야금 耕作케하고 그外五를收取하며 또 稅米外지 農民에게서 實出하는것은不可한일이다 一結의田의收穫은 多하면 八百斗 少하면 六百斗오 甚한者는 四百斗에不過하니 農夫는自己의田地를所有치못하엿슴으로 他人의田을耕作하야 一年中勞苦를해도一家를 養하지못하고 近隣에서 [illegible] 一時扶持하며 秋收가되면田主에게 收穫의半分이며 取되고 其餘에서種子量을 除하고 借金을 償하고 또 賦稅와 利潤을 請하고보면 眞正한 民의生活은 됩한다」고하엿스며 高宗時의小作制度는 小作地에關한 種子와地稅는大槪

地主 가負擔하고 賦地는 折半은地主가 負擔하고 折半은佃夫가分擔하며 小作料에는 二種이잇섯는데 打作法은收穫物을分割하는것으로서 그分配率은 佃夫가二分一 或은三分二이엇스나 賭地法은 미리 小作料額을協定하야 年의豊凶에 關係치안코 것섯스니 賭田에는大槪打作法이라하야 田主는 各地에派遣하야 田土와田夫를 監督하며 嚴湖地方에는 打作官이라는것이잇서 秋期에 舍音所在地에巡廻하야 穀稅를納함에 收穫物을 處分하는것이니 打作官은大槪 舍音과結託하야 自己의收入을삼고 田夫에 過多搾取하는일도적지아니하엿다

宮庄 의土의小作은 徵收의便宜上 大槪 [illegible]

驛屯 土의小作은 屯監을各地에派遣하야 屯稅를徵收하는데 屯監은 一定한稅額을官衙에 納入하는外에 任意로增徵하야 그差額을私食함으로 或은附加稅를 課하고 或은 [illegible] 租를 [illegible] 하는等 弊害가百出하엿다 이와가티 朝鮮의小作制度는 小作料에一定한標準이업고

隷屬 되어잇섯다 即지主의小作關係는從來의主從關係에서 解放되엿스나 地主에게가장有利한 封建社會의小作關係가 그대로 남어잇서 實質上으로는 [illegible] 朝鮮의 封建社會는 自體矛盾에 依하야 崩壞된것이아니오 急激히밀려들어오는 外來資本主義의攻勢에 依하야崩壞된것이다 그러므로 農民은아직 封建社會의 품속에서 彷徨하고잇는中에 벌서封建社會는外邑에트러지고 새로 資本主義社會를마지하기되야 이에封建社會의 生產方式生活習慣等封建

殘滓 를가득히包含한 有產者對無產者라는 새로운階級對立이 생기게되엇다 (終)

世界協同組合 運動의概況 【八】

劉載奇

頑固한農民과을啟發하기에政府는努力하엿다 特히協同組合을通하야 其實現을니두려하엿다 그리關係上農村協同組合의發展을爲하야

其完成을 爲하야最大의注意를注力하엿다 特히貧農의加入과 貧農이經營하는農村協同組合에 捐據金을創設하엿다 農村으로서는消費組合이第一便利한機關이됨으로組合員의게나非組合員의게까지 販賣를許하기되엿다 販賣는限價主義를實現하엿다 私商人보다八及十파-센트가헐하게되엿다 一九二六年-七年度에 農民消費의三四●四파-센트를協同組合을通하야되엿고 工業品에잇서서도 四四●四파-센트가組合에서供給하엿다

十月革命 紀念日의參加 農村協同組合은 研究會 通信講習 宣傳用의消費組合案內所 書籍陳列室 女子相談所 國際協同組合紀念日 講演 映畫等으로敎育과 生活向上에偉大한活動을加하고잇다 一九二四年에組合員數는 二百五十二萬九千名이엿고 一九二七年에는 九百二十六萬名에增加하고잇섯다 農村協同組合은 都市消費組合과提携하야 尺度로發達을圖하고잇고 貿易으로는 英國倫敦에다가銀行을두고 國內에는 모스코바와나로드니等地에다가 銀行을設立하엿다 保險事業은 國營으로도하지마는 火災 運送保險은組合自身으로서經營한다 協同組合을위한 國立銀行以外에도 一九二三年에設立한 全露協同組合銀行이엇다 總計는 二萬八千百十六이요店舖數는七萬一千百四十三이고 組合員數는 一千五百七萬五千名이다

全露人口 의一〇●二퍼센트에該當하다 이것國內取引中經營과協同組合과和商의人發達比較를보면別表와갓다 協同組合運動에加入한成年人口의百分率

	一九二六年	一九三二年豫定數
農村地帶	一六、七	三六、四
都市並工業地帶	四四、四	八八、二
平均	三一、五	四九、四

人口全體로서는 未成年家族을包含한數는 一九二九年四月에 都市人口 六八、一% 農村人口는 ...

協同組合의 組合員이되는것은 國民經濟促進五個年計劃에 依하야는五四、一二%이라 消費組合員이될수잇는年齡資格은 滿十八歲

年次	國營	協同組合	私商人
一九二三—四	三一、〇%	八、四%	四〇、八%
一九二四—五	五五、五%	二七、六%	二七、〇%
一九二五—六	三五、〇%	三四、〇%	二四、〇%

備考 다음에『豫定數』라는것은國民經濟促進五個年計劃에서세운豫定數임

組合別	一九二七年十月一日	一九二八年十月一日	一九二九年四月一日
勞働者及都市消費組合	一、四三	一、〇七	一、四〇
同上營業所	三、〇四	三、〇六	三、九五
(內運輸勞働者)	(三、三一〇)	(二、九三三)	(三、一〇〇豫定)
農村消費組合	二五、一五	二五、三三	二七、一三
同營業所	二五、四四	二九、七五	三六、五三

組合別及組合員數는如左하다

組合員數單位는千人

組合別	一九二七年	一九二九年	一九三二年豫定數
都市組合과中央勞働	五、四四	七、七七	三、六〇
消費組合			
運輸勞働消費組合	七六〇	一、三〇	三、五〇〇
農村消費組合	五、九〇	一、七〇	一、八五

以上이다 十八歲未成者라도組合員이될수는잇스나 諸機關에는選擧權이업다

協同組合理論雜誌 開拓發刊豫定

大阪府外中河內郡長瀨村北蛇草一五七三에잇는開拓社에서는雄瀨鳴氏主幹下에來三月中旬부터『開拓』이라는月刊雜誌를發刊할터이라는데純全히協同組合에關한記事를取扱할터이며斯界大家에對한選擧協이업다

朝鮮의犯罪相 ◇그에對한縱橫觀 (9)

林耕一

迷信과犯罪 (下)

普通常識이로나 날카로운理智로보면 迷信그自體가우수운것이요 바야흐로올다가도웃음만한性質에이어스나 우에말한바와갓치無

智 가빚으느니만큼 迷信의依한犯罪는暴虐한半面의가벼운 正喜劇으로뵈이는實例가만타 假令 八道에 鷄龍山에本據를두고一世를풍動식힌 ××× 金방쥐일듯이林八道에×權을 잡아 冷靜하게본다면 無智한農民을利用한 大膽한詐欺의行動은 迷信利用한犯罪라고할수이스며 이라고할수있다 ×××가 迷信임을認識하엿든지그와지지에닷지못하엿든지 ××× 는지가안이고 ×××를맛것은間題가안이고 어떠하겟고 ×位時에는×××기만하면 都守하나라도 ××× 법運數가조흐면

判 書나都元帥을이야 꿀너올리이리(그네는그 에서 東萊外라 釜山外리를通하는面所나 駐在所吏員에게 와갓치돈은信念이 이섯다)村

故 鄕에도못도라오는 徒가만으니 自體自信의 詐欺로서 ××××의迷信利用한 것이나 大成功이라고 할수잇다 또한例 江原道胎生劉某라는六十이갓가운老人은 白髮이堂堂한 一見仙人態가나는老人인데 成鏡成州地方에가서『나는十八年間이나金剛山서 修道한仙人인데 내가祈禱하면아모리受胎못하는石女도 곳姙娠할수잇다』고 宣布하여 農村婦女를 誘惑로 몇어야라고주어마시게한事實이 年겨울에생기여成興에서 檢擧되엿는데 十六名이나被

害 者가잇섯고 被害額은百餘圓에達하엿다고한

一(前略)一 그리하여 八方에서雲集한 이러한信徒에게 逮×獻金이라는名目으로 多少間가지고간金을빼아서버리고 ×位커녕에隱身을하여버린 總에 乞人 이되여 구하당하는것보다는 몃百倍나조흔일이아니냐』하는바람에 自作農이나 겨우되는農士들이 가 子 鷄龍山밋 ××× 는 [illegible]

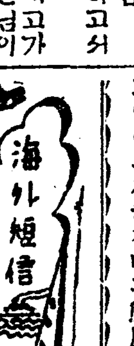

◇윌킨스大尉의再次 北海潛航探檢計劃

【아이아미(후로리다州)發】一九三一年夏 北極氷原을潛航探檢하야 全世界의耳目을聳動시킨濠洲探檢家 윌킨스大尉는今年또特製潛水艦으로 北極에達하야氷原下를潛航하야 科學的研究의完成을期코자 計劃하고잇다 이보다압서 來四月米國探檢家엘스워드氏及諸威飛行家바룬센氏等의南極探檢飛行에參加할터이라한다

◇아인스타인 敎授의軍縮觀

【紐育發】相對性原理『아인스타인』博士는熱烈한人道主義者로서 社會問題、政治問題에

도 그冷徹한叡智로恒常鋒犀한觀察을하고잇는바 昨年嘉府軍縮會議에出席하야 그感想을紐育某雜誌에寄하야

『軍縮會議라는것은 平和를爲한協議가아니라 戰爭을爲한것이다』我等은말하자면이러한經濟의집웅우에 서잇는셈이다라고喝破하야『特히一國과利害關係가相反하는他國과의討論에서展大敵意와術策이 너머도露骨로나타나 平和的協商을妨害함을보고 如左히痛嘆하얏다

『我等은 休戰後十四年을지냇스나 休戰條約의調印前보다 一步도平和에接近하얏다고는할수가업다 我等에게平和를約束하는爲政者는 我等을欺騙하고愚弄하얏다

今日以後의 若民衆이眞正히平和를願한다면 民衆自身이

이러나 이事業을하지아느면안된다 歐洲의民衆도 米大陸의民衆도 其他全世界어느곳民衆이든간 協力一致하야武器製造를拒絕하고 戰爭을回避하지아느면안된다 余가 某階信할方面으로부터 듯는바에依하면 今日歐羅巴의어느國家에서는 戰爭이勃發되얏댓자 多數의兵士는銃을메고 行進하기를拒絕하야 軍隊는進擊을開始하기前에 軍隊의一半이他의一半의反逆을彈壓에 忙殺되는結果가되리라한다

余가밋는바에依하면 사람은單獨히잇는때에는 他人을慣惡하는것이아니다 이것을또示唆하야 서로敵視시키는것이업스면 사람은全能이平和로히손을맛잡고 사라갈것이다 特히科學과知識의發達에

依하야 疾病에對한抵抗力이增大한現代에서는 누구를勿論하고 넉넉히幸福히健康히生活할수잇는 理由를가지고 잇다

余는決코女性尊重論者가아니나 如斯히簡單하고 容易하다고생각되는事業이 如斯히遲遲不進함을볼사록 今日은크게世界의女性도 이러나서이事業에손을대일때라고생각한다 女性만은 적어도砲門의口徑、爆彈鑛의寬幅을다토지안으리라 女性만은적어도男子의生命 兒童의生命에對하야 그들가티冷淡히말하지아느리라』

◇쌍七名을情夫로한 『메리-、콜린스』

【市俄古發】 메리ー、콜린스는市俄古暗黑家의女王『死의接吻』이라는別名을가젓는바 그도그럴것이 彼女는十八歲의少女時代부터『쌍』의情夫에게死別한것이七回이다 그들은보다 非命橫死한것뿐이며『좋-헐드만』이라는여덜번째 情人조차最近警官과格鬪하다 重傷을바더溺死狀態에잇다

◇學校校長이 國事探偵

【巴里發】軍事敎育機關으로有名한 巴里政治學校의 校長인테니스、에이독스」氏는國事探偵의罪로 特別法廷에서五年懲役 또그의秘書 머스、보바콘드는三年四個月의言渡를밧엇는데 前記테니스敎授는每年伊太利에旅行을하는中 佛國의貴重한外交文書其他를伊太利秘密機關에 提供한것이라한다

商店及商品의管理와 販賣員의能率增進策 (十一)

(承前) 梁基哲

(三) 그손님에게不適當하다고생각하는것을希望하는때이다 때에는 店員은特別히 注意하지안으면안된다 勿論손님에게適當치안는商品 또는손님의購買目的에 合當치안는商品을 파는것은 正當한店員의할態度는아니다 손님이사간뒤에 後悔한다든지 다시取換하려올지도몰을것이다

그럼으로店員이 손님이산商品이適當치안타든지 사이스가크다든지 色이낫다든지 儀式에는贈物이라든지 時季에만지안는商品이라든지 잘알게되는때에는 어떤方式으로든지 그것이不適當하다는것을 注意할必要가잇나 그러하면 後日에不滿足한때가잇더래도 店員이그만치말해준것이고 또한自己가골는것인고로할수업다라고 생각할것이다 이러타면손님은店員그商店에 好感과確信을갓게될것이다

(四)漫然이보고만단이는때혼자서도라단이다가 조흔商品이잇스면 시게되는 손님이잇다든지 이러한손님은 店員이엽해온다든지 質問하다든지하는것을 쓰리는수가만타

그럼고로 決斷力은잇지만은 혼자서충분히보고서십나는 손님이라고看破하엿슬적에는이쪽에서먼저質問갓흔것은 하지안는것이조타 即손님의부르는때에는 곳應할수잇는準備만잇게되면조타

決定이못는손님 ●●●●●

이런손님은 自己가쓸나는商品을잘알아지못하고잇다 그러고

마음이잘變하기쉬운손님이다 이런손님에게만나면 第一時間을잡어먹을뿐아니라商品을사가드래도 곳取換하러오든지하는사람이다

이런種의代表的손님을들어보면

(가) 相當이決斷力은잇지만 實際로만은商品을보고서는이것이라고決定하는사람

(나) 무엇인가所用되는것이잇다는漠然한생각만가지고잇다

이런손님은 여간取扱하기가어려운것이아니다

(다) 大體로무엇을 살나는것은알으나 商品을보여도좀처럼決定하지못하는사람

(라) 한번買物을決定하고서마음이變하는손님

이런손님도 겨우사가지고가서 다시밧구어달나는손님이만타

以上과갓치 明瞭를缺한손님은 손님의動作이든지 말솜씨로집작할수가잇다 即商品을보드래도 이것을보앗다 가는뎃코든다 말을 을보앗다가는뎃코커것 어데에중心이잇는지 알어채기가얼여운性質의사람이다 얼굴表情도 그다지明白히낫타나지는안는것이普通이다 大개는自己가事物을 決定못하는사람이만타 店員에말머로하기가쉬운故로特히 注意하야서愼重히應接하지안으면안된나

取扱法

(가)第一조흔方法은 될수록商品을뵈이고서 各商品에對하야仔細히說明하고『이것이조켓슴니다』

(4) 이런손님인줄알게되면 한번에 만흔商品을뵈이지말고 하나식하나식 이리하야 차차그慾望乃至希望을 좁혀갈수가잇게된다

店員의任務는 손님이要求하는商品을提供하고서 充分한滿足을주는點에잇지만 無言한손님에맛나게되면 大體손님은무엇을要求하고잇는가 또한엇던商品이 마음에드는가 判斷할수가업게된다 勿論 無言인때에도 여러가지事情이잇다 하나는말이적은사람으로 또하나는 普通때에 말이업는사람이다 또하나는 自己와同一한階級의사람이아니면 말을안내는사람이다 또하나는 元來부터숫어워서 남압헤나게되면조금도말을내지못하는사람이다

그러면 이런손님은 엇더케取扱하면조흘가

(가) 손님의無言은相關하지말고서 어데까지든지 自己는무엇이든지하것다는態度로 참

(나) 이런손님은『무엇을보여드릴가』하는것보다 『이것은었더십니가』하는편이 또한 『무엇인가』라는것보다『아니오 이것이 조켓슴니다』라고말하는것이 조흔것이다

(다)店員自身이選擇할것 即店員이 適當한것을골나서 『이것이조켓슴니다』라고말하는것이다

그러나 이런때에는 반다시 數種의商品을 골나서보여주고 各各商品에對하야說明하야서엇재서 이것이適當한가를 理解하게크렵하는것이 第一安全하다

처음에는 손님이뵈이는데와 가지보아서萬若店員이 엽헤오는것을실여하는듯하거든물너가는것이조타

그러나 어떤손님은『무엇을보여드릴가요』라고말하면서 열心으로가면 펵구찬어하는분이잇고이와 反對로店員이잘엽헤로가지안하면그商店販賣員은 말하는손님도잇게되는고로 여간손님의性質을研究하지안으면안된다

(나)鄭重하라

이런손님은가령그때에는사지안트래도 將來다시와서사가는일도 잇슬테인고로이런손님에게더욱이鄭重이對하지안으면안되는것도 絕對로하여서는안된다 그것은 손님을쏫는거와달음이업다

近來百貨店에는 이런손님이 만다 大部分의求聲군손님은어정정 아무目標도업시 단니는사 全然그손님에게는 適當치안는商品을 이것저것만저 보는것으로 짐작할수가잇다 勿論이런손님도 商品을仟細히보는이도잇지만 買物하려온 손님과달나서 이런손님을난 조금도업게된다

(1) 심심해서오는손님

(2) 무엇인가所用되는것이업나하고서어정어정단이는손님

(3) 무엇인가산것이나업나하고서도라단이는손님

(4) 다른商店에서 商品研究하려온사람

取扱法

(가)『언케든지손님에게準備하고잇슴니다』란는態度를 가지라

이와가티는가게에 좀끌녀 두시고 이것을 사시지안으신대요 이러케 [illegible]

店員自身은 [illegible] 엇던商品이 마음에들고안드는 것을注意해보면 다소의說明을하야서 손님의주의를 끌수가잇슬것이다

(다) 質問을하야볼것 가령『무엇을보여드리릿가요』『아니 이런것도잇슴니다』 또는『이런것은엇더십니가』라고말하야도 좀처럼 대답을 못하는 商品을 사서 가지라 이와가티하면 대개 [illegible]

『조흔것가려두어셔셔』

『아니십니가 이런색도조흐시지요』

(라) 아모말도하지안코서 商品의 [illegible]

『안에서쓰시는것인가요』

『중녀조흔것을보여드릴가요』

『색이양호치안흐면 보여드릴가요』

『저쪽에좀더조흔것이잇슴니다』

(나) 쓸것인가 질문할것 가령 머리를上下하여서 좌우로흔들던지

이런손님은 여러가지로 [illegible] 한다 손님에게 자세히說明을하는 것이 조흘것이다

(4)에 外國人손님

外國人은 習慣이다른것만치 어떤商品에 대하야는 不安을 가지게되는故로 손님에게 이런 商品은 어떻게 쓰는가를 알녀주는것이 조타

그럼으로 손님에게는 안심을 주고 일음을 뭇어 도록하야 相對한다 그런데 英米人과같이 外國人손님은 高價品을 요구하나니 평이한 말노잘 說明하는것이 조흘것이다 英米人 其他歐米人은 皆各 [illegible] 판단하는것으로

여기서 말하는 外國人손님은 日本人及外國人손님이다

日本人은 오늘날에는 朝鮮人商店에서 무엇을 사가는일이 적지 아니하다 英米人等이 朝鮮人商店에오는수는 만치 만흐나 日本人은 더러 지방에서 오는이가 만흔데 京城에서도 이따금 간간히 볼수가잇다

어떤 손님은 外國人은 習慣과 言語가 다르므로 그렇게 되는 故로 생각하건대 朝鮮에잇는 英米人은 朝鮮에 잇는 사람이 比較的 적음으로 朝鮮말을 하는이가 만흐니 그럼으로 寒暄하는 데에 大槪 조흔 商品을 보여 주어야 하고 商店에 와서 商品을 說明할때에는 알아듯기 쉬운 말노 한다

西洋人 婦人은 物品을 사기를 조아하는데 日本語로 或은 英語로 說明하는것이 조흘것이다 [illegible]

【海外漫畫】一戰債를내던지이도한에破滅의구렁덩에빠지게될더면이오그대로 處置하기에는 너머나難處한戰債問題에對한 米國議會는 一버大統領에 依하야 漫畫化된一의 立場을諷刺한것이다 書題는『地獄으로가리가세』(外紙轉載)

中國共黨事件 (間島) 豫審決定書全文 【二十二】

第二百十三 被告人金東澤은

犯意를繼續하야

一、大正十五年七月延吉縣龍井村에서朱建 金希昌 朴昌益 李麟求 呂周燮等과가티 朝鮮××××의實現及朝鮮의××을目的으로하는 在滿朝鮮×××關體라는結社를組織하고

二、昭和四年六月初旬敦化縣에서 昭和五年二月頃前同所에서在朝鮮××××建設準備委員會가 前記의目的으로組織된結社임을알고 一同의了解을어더 이에加入하고共產主義를宣傳할目的으로同年六月下旬頃朝鮮內에 潛入하야全鮮을五部로난누어各責任者를두고同志의獲得에狂奔한結果 約五十名의會員을어든等同會의目的達成에奔走하고

第二百十四 被告人李昌善은

犯意를繼續하야

一、昭和五年四月上旬延吉縣勇智鄉水七溝에서 金喆의勸誘로朝鮮共產黨이前示한것과가튼目的으로 組織된結社임을알고 이에加入하고

金榮萬 金泳植 金主烈等이會合協議한結果 朝鮮으로하야금 ××××××××시키고또이에××××을 實現시킬目的으로 朝鮮×××再建設準備委員會라는 秘密結社를組織

二、同年四月下旬前同所에서 中國共產黨이前示한것과가튼目的으로組織된 結社임을알고 이에加入하고

三、同年十月二日午後十二時頃被告人朴翼燮과共謀한後各其拳銃을携帶하고 延吉縣志仁鄉池仁相家에侵入하야 被告人朴翼燮은池仁相에게對하야 拳銃을擬示하고 自己等은共產黨員으로서運動資金을 募集하러온者인즉出金을하라고脅迫하야 金十圓을强奪하고다음同部落에居住하는 某家에侵入하야前記同樣脅迫한後 同人으로부터金四十五圓을强奪하고

三、同年十月二十日午後十一時頃被告人朴翼燮及韓東禹等과共謀한後各其拳銃을携帶하고延吉縣志仁鄉小營子 氏名不詳者家에이르러 屋內에侵入하야 同家人에게 對하야自己等은 救國團으로부터온者인즉運動資金으로金二百圓을提供하라고脅迫하야 同人으로부터 金二十九圓을强奪하고 繼續하야 同所金秉根家로가서 被告人朴翼燮은 外部에서 망을보고 被告人은屋內에侵入하야 金秉根에對하야 前記同樣脅迫하얏스나 所持金이업서 金員强奪의目的을遂行치못하고

四、同年十月三十日午後十時頃姜元萬 韓東禹과가티各拳銃을携帶하고 再次 右金秉根家에가서 姜元萬 韓東禹에게망을 보이고被告人은 屋內에侵入하야 拳銃을들고 金秉根에게 對하야 强盜을準備하라고하얏든金을提

供하라고脅迫하고 同人으로부터 金五十圓을强奪하고

五、同年十一月十四日午後十時頃被告人은右李興俊의 姜元萬과共謀하고延吉縣志仁鄉大鵬花洞西秋李某家에 이르러 各自拳銃을携帶하고 侵入하야 家人에게 망을 보고 後十一時頃被告人은 外部에서 被告人朴翼燮及李有爲와 共謀한後各拳銃을 携帶하고 延吉縣志仁鄉開花洞 李某家로 가서 李某의兩名이 망을보고 被告人은 屋內에侵入하야 家人에게 拳銃을 擬示하고

第二百十五 被告人金元浩는

一、昭和六年九月二十一日午後十一時頃 被告人朴翼燮及李有爲과가티 共謀하야 拳銃을携帶하고 延吉縣志仁鄉開花洞 某家에侵入하야 가티外部에서 망을보는 李某와 被告人은 屋內에侵入하야

第二百十六 被告人朴翼燮은

一、犯意를繼續하야

(가) 昭和四年八月十日敦化縣東大橋에서 美世日의勸誘로朝鮮共產黨指導下에잇서 朝鮮의××及同地住中靑年同盟이 朝鮮의××××을企圖할것을目的으로組織된結社임을알고이에加入하야 第一班責任者가되고共產黨의目的의達成에 努力하고

(나) 同年八月二十四日頃延吉縣志仁鄉局子街 官屯韓東禹家에서 金春의勸誘로中國共產黨이前示한것과가튼目的으로組織된 結社임을알고 이에加入하야 共產制度實現運動의資金募集、黨機關의指導에 努力하고 同年十二月頃에 延吉縣志仁鄉에 第一班責任者로 조직한후 同年十二月頃 團員會議를 開催하야 黨의目的達成에努力하고

二、(가) 前記被告人金元浩의項一에서前示한바와가티 昭和六年九月二十一日夜延吉縣志仁鄉開花洞西秋某家에 居住侵入强盜未遂를敢行하고

(나) 同被告人의項二에서說示한바와가티 同年十月二日夜延吉縣志仁鄉隊龍洞池仁相及同所南某家의住居侵入强盜未遂를敢行하고

(다) 同被告人의項三에서說示한바와가티 同年十月二十日夜延吉縣志仁鄉小營子氏名不詳者家及同所金秉根家에住居侵入强盜未遂

(라) 昭和六年十二月十三日午後十一時頃延吉縣志仁鄉鳳林洞氏名不詳朝鮮人家에侵入하야 同人에게對하야拳銃을擬示하고 共產制度實現運動의資金으로出金을하라고脅迫하야 金十圓을强奪하라고脅迫하야 金二十圓을强奪하고

(마) 同年十二月十五日午後八時頃被告人金昌斗와共謀한後 前記鳳林洞氏名不詳者家에가서 被告人金昌斗는外部에서망을보고 被告人은屋內에侵入하야拳銃을들고 家人에게對하야前記同樣脅迫한後 金二十九圓을强奪하고

三、昭和六年九月十六日夜延吉縣志仁鄉局子街衛官屯韓東禹家에서金春、李有爲等과共謀한後 忠誠치못한延吉縣勇智鄉龍井村朴外先興村居住 無職當時二十七年(金永舞)를殺害코자金圖하고 翌十七日朝拳銃을携帶하고金春과가티 永舞家에이르러 同人의人相을確認한後同日午後八時三十分頃同人이 隣家李致洙家에서다른者와雜談中임을보고 同家入口로부터 金永舞를向하야右拳銃을二回發射하고一彈은同席者의一人인 同地居住金萬永(時當四十五年)의腹部를貫通하야 右兩名을順次殺害하야

第二百十七 被告人金昌斗는

一、前記被告人朴翼燮의項二의 (마)에서說示한바와가티 昭和六年十二月十五日夜延吉縣志仁鄉鳳林洞氏名不詳者의住居侵入强盜를敢行하고

第二百十八 被告人張永權은

犯意를繼續하야

一、昭和六年四月十日頃延吉縣志仁鄉의勸誘로中國共產黨이前示한바와가튼目的으로組織된結社임을알고 이에加入하고 其後同所金信五家에서 同人과가티同黨運花洞小組를組織하야 被告人이아의實任者가되야 十數回小組會를開催하야 同黨의目的의達成에努力하고

(二) 同年四月中右金信五家

第二百十九 被告人金榮樞은

昭和五年陰十二月頃和龍縣智新社石建坪 淸溪中學校部藝生李宇明의 勸誘로 農民協會가資金으로 出金을 要求하야 被告人은 外部에서 망을보고 家人에 對하야 要求하엿스나 所持金이업서 金員强奪의 目的을 遂行치못하고

(一) 昭和五年陰十二月頃和龍縣 農民協會資金으로 이에 同會가 共產主義運動資金을 調達하기爲하야 組織된 秘密結社인줄알고 이에 加入하고

(二) 同月二十日頃다시右李宇明家로가서 金二十圓을强奪하고

(三) 昭和六年一月下旬頃同所에서 某家에게對하야 前記同樣脅迫한後 金을强奪하고

第二百二十 被告人吳成龍는

犯意를繼續하야

(一) 昭和三年九月中旬汪淸縣春耕鄉羅子溝朴斗南家에서同人의勸誘로高麗共產靑年會가前示한것과가튼目的으로組織된結社임을알고 이에加入하고 後金東郁、崔道楓、金萬松等과가티 羅子溝『야처이카』에屬하야 國會을開催하야

(二) 昭和四年三月中旬前同所에서崔順의勸誘로朝鮮共產黨이前示한것과가튼目的으로組織된結社임을알고이에加入하고 金東郁、崔道楓、金萬松等을成員으로하야 羅子溝『야처이카』에屬하야

(三) 昭和六年陰四月上旬和龍縣月新社陳滿洞趙炳律家에서同人의勸誘로中國共產黨이前示한것과가튼目的으로組織된結社임을알고이에加入하고 同年陰八月下旬同黨平崗區宣傳部長에就任하야役員으로同黨의目的達成에努力하고

法律問答

問 甲의土地를細部前에昔字上으로 現下採當과同一한方式으로乙에게借金後甲은死亡하고 細部時에乙의名義로한後에 甲의長男內이其土地를契約上으로 還退하얏음니다 몰인證類에乙의印章及立會人外지 捺印하고 인故로十五年도록移轉하지안코 內이耕作中인데 今年外지釋然 其土地收入을 乙이內에게支拂하라합니다 乙이볼여준契約日이十五年이니 契約時效經過라는口實입니다 契約日은十五年이라하되耕作은今年外지內이하얏음니다 이事件에契約時效가 効力이잇겟음니가 內는民刑法中에何方法을取할가요追而土地還退又는讓渡時效가幾年이며 繼續的으로其土地를耕作하는境遇에는 效力有無上事件과同一함

(裡珍內問生)

答 內은乙을相對로土地所有移轉登記手續履行請求訴訟을提起할 심시요契約時效라는것은업습니다 買戻한其時에所有權은內에게移轉되엇스니乙은當然히移轉登記手續을履行할義務가잇게됨니다 萬若乙이自己主張을固執하거든內은取得時效를主張하십시오 萬若을은것이事實그대로라면조금도근심할것업습니다

(辯護士李家鐵)

學藝

그人物의心境打診 (3)

宗敎詩人 萬海 韓龍雲氏

R記者

萬海 韓龍雲氏를佛敎社에차즈니氏는亦是쉬지안코 根氣잇게 처머리를흔든다 記者 정성된마음으로

『先生님 원케부처머리를흔들게 되엿습니까?』

韓『이것이오? 雜誌갓흔데도만히發表되엇지오 已未年에哈爾濱으로갓다가 피스톨을맛고神經이 은허저서그렇소 지금도 여기彈丸이하나잇지오』

하면서氏는 덕을어루만지고 역시처머리를흔든다 氏는今年이年歲五十五의老人, 일즉舊韓國時代에官吏로단니다가時局에不平을품고忽然削髮한바잇엇다지 二十七歲에入山, 爾來佛敎의敎徒가되어지금까지이르는사이에 己未年에는三十三人中의一人으로, 新幹會에는新幹會第一回京城支會長으로 朝鮮社會에만흔活動이잇은것은 새삼스러히 重言複言할 必要도업다 氏는詩人으로도有名하다

記『요새 어떠한冊을만히보십니까 詩도만히 쓰십니까』

韓『別로쓰지도안코 보지도안습니다 歸工夫實호시합니다』

『入鄕循俗』『入山爲僧』이라는말이생각키어記者正座하고向韓萬海先生하니 先生日『思考하는것도아니고 思考안하는것도아니니라』記者愚純하야알길이萬無하나이러케발삼하엿는지 아하엿는지도不分明하다 立拾於刀山地成佛은아직 杳然할을는인記者暫時『維摩詰』戰士의 본을따라 默然無語안할수업섯다

記者본레가俗人이라 氏가二十七歲에入山한以後 于今數十年동안을 獨身生活을하는것이생각나서

記『佛家의말과갓치 누구나다結婚을안하면全世界의生物은滅族하게되겟습니다그려』

韓『그것이佛敎의理想이올시다 生도업고 死도업는것이 佛敎의理想이오 그러나나는벌서부터 佛敎敎徒도結婚을할것이라는것을 主張해왓고나以前에도 그것을主張해온사람이만습니다 獨身生活을하는것은 修道할때에는必要하지오 지금도普通 공부하는學生들은 獨身生活을안합니까?』

記『獨身生活에 悶慾을解決하는方法은?』

韓『참는것이지오』

記『失禮될지 모릅니다마는 先生이 數十年間 獨身生活을하여오시는사이에 寂寞과性慾의衝動을 이르킨일이업습니까?』

韓『웨업서요? 도리어어떤때는그것이더 猛烈하고甚하지오 그러나女子와의 接觸이업스면 自然그런생각이일어나지안코 그러한感情과衝動이생기는것도 極히드믈지오』

記『先生은 結婚하실생각은업습니까?』이때에 氏는嚴肅히말하기를『適當한곳이잇스면 結婚할생각이 잇습니다』한다 어떤女學校老處女先生은 그가세상을떠날때에全部宿舍學生을모아노코『너이들은 結婚을해라』하는遺言을남기고 숨을거두엇다한다 이런생각을하면서 記者 亦是正色하야『몃살이나된女性에게요?』하고물으니 氏는 웃는다 記者亦是웃엇다 그러나 그웃음이어찌가는누승이라 그우숨은 우숨이고 또한우숨이아닐까한다(忘言多謝)

…………◇카잔의猛火◇…………

이것은 차~베—트映畵界의 크다란 센세이순을 이르킨映畵의하나이다 寫眞에보히는것은映畵 카잔의 猛火의一場面임니다 이것은아즉도 朝鮮에未輸入된것임니다

劇文化와敎育

—社會人士에게一言함—

鄭寅燮

어려운理論은 다그만두고간단히 두어말씀을하려고 합니다

特히 우리社會를 마음에 깁이생각하고 그것에잘자라나도록 힘쓰시는 모든선배와 일반人士에게 나의간청이 원하는바를 말슴하고저 하는바이외다

첫재—敎育이라고 하는것은 全人을 目標로 할것이니 될수잇는대로 좁은생각속에해매이지말고 좀더廣汎한 文化分野를考慮할必要가 잇는것입니다

둘재—그러니깐 그方法에 잇서서도 최신全面的인 實踐的인 指導와訓育을 要하는것이니 在來로適用해오지안은 새로운見地로 充分히 參酌해서取行해야 될것입니다

셋재—그러면 綜合文化體인演劇藝術은 그가운데 哲學, 宗敎法律政治 經濟等, 文化的背景은勿論 音樂舞踊美術建築 光線 觀衆行爲等의部分이들어잇슴을더러 그全體를通한人格的試鍊 協同的體驗 經濟上의實踐이 잇기때문에가장圓滿한敎育的事實이라고 볼수잇는바이외다

넷재—그러나 在來로는이것에對해서여러가지로 誤解가잇섯고 또低劣한等感만보앗든結果로 充分히劇文化의眞價를몰낫스며誤樂으로만 생각되엿든것인줄압니다

다섯재—그러니깐 될수잇는대로 조흔것을創造해나가야할터인데 사람에게는주저가잇고 질투심이잇서서 勇敢하게實行하지도안코 남이하는것을 욕하기도하는것이안입닛가?

여섯재—그런고로 참다운效果를 생각한다면敎育者自身이體驗도해야될것이요 그것을指導해서 그바른것을길게할것이며 모르고편협한생각을가지고 말청을부리는모든『그릇된무리』에對하야 압서그誤解를깨트려야 할것입니다

일곱재—따라서 舞臺에登場하엿다는것은 決코一時의『작난』이아니요 敎育界 言論界 實業界 文壇方面等으로도斷然한決心을가지고 登場한다는意義가여긔에잇는것인줄생각합니다

여덜재—特히 女性方面에잇서서도 모든客觀的形便이아직도理解가 적음을긔정하면서 오히려한거름 더나아가그것을自覺할에서 普及케하는것은 無限히반가운일이며 解放되지안혼處地에對한 뜻잇고씩씩한師表가 될줄아는바입니다

아홉재—이러한意味에잇서서 劇文化를 바로理解한다는것은先進外國의例를보면 社會人士의當然한常識이요 倫理요 敎育者의常識이요 爲政者의자랑일것은 넘우나 우리가잘아는事實이라고하겟습니다

열재—이러하야 特히敎育的立場에서 본다면 그指導를充分히研究하야 氣分에흐르는 잘못을 被敎育者로하여금 깨닷게하고 一切의誤解는 업게하야 그綜合的敎育價値를活用케할것입니다 그럼으로責任을가지지안코 혀되이學生을利用하며 여러가지로어려운結果를남겨주는것은特히注意해야될것인줄생각합니다

×

以上에말한바 단편적인몃가지생각은 極히平凡한날노簡單히망하는바를기록햇거니와 文字와講演에잇서서 이方面에對한問題의理論은 年來로여러번말한바잇슴으로 여기는略하는바이며 마지막으로드리는말슴은『劇文化에對한 誤解의淸算과 眞正한理解의擴大와아울너 그 敎育的指導方法에對한 注意』를喚起코저함이니 이것은實로一般家庭劇 學校劇 研究會劇 敎會劇 興行劇을勿論하고 當面한共通된要求일줄생각하는바이며 우리社會人士들이留意하여야될文化分野요決코傍觀的으로 또는嘲笑的으로無關心할것이안이니 況一般敎育者들노 曲解를享樂하는非現代的인觀念에拘束될何等의理由를가지지안은것인줄생각하는바입니다

帝國學士院 城大補助類

帝國學士院에서昭和八年度學術研究費를補助하기로決定한研究者中京城帝國大學關係者는左의諸氏이다

第一部(人文科學)에屬하는研究題目並研究補助費

一、朝鮮及滿洲의巨石墳墓의研究 金七〇〇圓 敎授藤田亮策

一、日鮮關係로본近代朝鮮史의研究 金五〇〇圓 敎授田保橋潔

一、유스치니아ㅡ누스帝政羅馬法學說彙纂第九卷日譯 金三〇〇圓 敎授船田享二

第二部(自然科學)에屬한研究題目並研究補助費

一、婦人疾患과體質(特히日本人과朝鮮人과의比較研究) 金五〇〇圓 敎授高橋 助敎授井上

一、糖尿病에쓰이는漢藥의實驗的研究 金四五〇圓 敎授杉原德行 助敎授加來天民

一、朝鮮家族의衛生學的研究特히溫突暖房法에就하야 金四五〇圓 敎授瀨引朝光 助手二宮司

一、朝鮮의잇서서血液型의研究 金四五〇圓 敎授佐藤武雄外三名

第三回 劇研公演을보고 (三)

玄民

問題劇인以上 問題의內容의 생각하지아니할수업다 航海의길을떠난채로失踪이된『유안』의 妻『유아나』는 그後그의身邊을 熱心으로保護해주든『유안』의親友『요른게』와結婚한다 그곳에 突然이『유안』이도라온다 『유안』과『요른게』사이에는 友情을 犧牲으로한 사랑의쟁홍이始作되어 드듸어『유아나』는두사람中의하나를

選擇 치우니치못하게된다 그러나『유아나』에게는 感情上『유안』과『요른게』는同一人이어서 어느누구를『골나잡을수』업시된다 웨그러냐하면『요른게』는『유안』의延長이기때문이다 이리해『유아나』는 毒藥을너은술을마시고 죽어버린다

이劇은 던센스라고 말하는수박게업다 그곳에提出된問題는 그問題解決의方法이 모다엄숙의일이다 『人形의家』가提出한問題와밋그問題에對한

解答 은 그時代에適切한意味를가젓섯고 同時에『永遠히人間的』(둥리의말)인暗示를주는것이엇다 그럼으로觀衆은 노라가집을나설때 感銘을늣긴다 그러나『友情』에잇서서는『유아나』가飮毒할때 觀衆에게 아모러한感動을 주지못한다 公演第二日밤에『유아나』가飮毒할때 觀衆의一人이『오!』하고『야지』를햇스되 그것이 그다지不快하게들니지안은것은도로혀 이때문이다 『유아나』로扮한毛允淑는 날만한

雄辯 의所有者엇다 그러나이말은 同時에舞臺에서의成功을意味하지는아니한다 舞臺에 선以上에는 누구든지自己를버리고 完全히劇中의人物이되어야한다 그리하여야만 臺詞와表情과行動이一致될수잇는것이다 이點에잇서서 毛氏의雄辯은도리혀妨害가되엇다『유안』과『요른게』를左右便에안치고 友情과戀愛의背離를캐어나가는『유아나』毛氏의印象은 悲劇의主人公다운 深刻한煩惱味를갓지못하고 도리혀『베니스의商人』에나오는法學博士로扮한『포ㅡ샤』를聯想케하는것이엿다

友情 이架空的이나마 悲劇의感動을주지못한것은 이런곳에도原因이잇지안을가한다 그러나毛氏가舞臺를밟은것은 이번이처음(?)이겟고 더구나役이너머困難한것이엇든이만치 이것으로써毛氏의舞臺的素質을速斷하라는것은아니다

李雄氏의『老僕』은無難하엿다 尹正燮氏의『유안』과崔昌軒氏의『요른게』는李氏의行動과 崔氏의

臺詞 의新鮮的傾向이 거르키엇스나 대체로 모도들熟心인것이好感을갓게하엿다 『유안』이 다섯해만에『유아나』의사는집을차저왓슬때 그의感動는 훨신더深刻한것이아니엇슬가 『유아나』가죽은줄알엇든男便이살어온것을처음對하엿슬때 그의놀남은 훨신더큰것이아니엇슬가 차저올데를차저왓다는듯한『유안』의얼골과 올사람이왓다는듯한『유아나』의平然한表情은봄시어색하엿다 舞臺에서 誇張이必要하다면이런때야말로誇張을 할것이안일가 『友情』의印象이薄弱한 한原因이이곳에도또잇는줄생각한다

土幕 (柳致眞作) 이『土幕』이야날로 劇研第三回公演의가장主力한바일것이겟고 또土幕의內容이 朝鮮의 現狀을取扱한것임으로 나는가장큰期待를 가지고 幕이열니기를기다렷다 그러나幕이열니자 나는舞臺裝置와照明에자못失望하엿다 서울貧農의집이면 우리는于先납작한 外부터들어가는오막사리를생각한다 그런데土幕의舞臺面은 舞臺天井에닿흘듯한큰집도잇겟지만 二層집가치솟흔집을나타내엇다 쳐커지고부서진눈과의개그뜻과『가마니』짝는들外에는아모데도貧農의집으로보이지안엇다 그중에도 도리목(樑)우으로 기둥이限업시올나간것은퍽이나

奇異 하엿다 (이것에關聯해 나는『土幕』이란題目조차不適當하지아니한가생각한다 土幕이란것은 내가아는限에잇서는貧農의집을말하는것아니라 農村을떠나都會로流離해온 産業豫備軍과 都會의룸펜群이都會近處에뭇고잇는『움』을意味하는것이다 『움』이나다름업는貧農의집이라는뜻으로 썻다면別問題겟지만) 照明은 붉은비츨반히썻스나

沈鬱 한氣分을나타내는데는 붉은비츤不適當하다 훨신더컴컴한비치必要하엿다 그러나舞臺裝置와照明如何에不拘하고 劇은非常이適當한템포로進行되엿다 第一幕의幕이내릴때까지 觀衆의마음을조금도分散식히지안코 설고나아갓다 눈물과우슴의交錯 事件뒤에따르는事件 그가운데『벙보』의喜劇이—共實은悲劇이—觀激되어 劇은점점크라이막스를向해進行되엿다

敬善 의妻가漂然히 바가지한개를들고 舞臺에나타낫슬때 이때야말로 第一幕의크라이막스엇다 차곡차곡하기한거름한거름 目標를向해 모든事件을集中하는 우리는 作者의非凡한文學的素質을 볼수잇섯다 肉食하는西洋人種가티 드센精神으로 作者는觀衆에게『인제두? 인제두?』하며肉迫하는것이엇다

대체로演技들도 無難하엿다 그中에도『벙보』의妻로扮한車屆氏가第一빗낫다 그의演技는 그의役에꼭드러마젓다 더욱第二幕에와서의 車氏의

粉裝 은아조入室의技엿다 벙보(尹正燮)도잘되엇다 서뚜러튼듯고개 되굴니는눈 쓰고길게빼는말씨 모든것이잘벙보의性格을나타내엇다 三祚(金珖燮)區長(高長煥)崔明瑞(李雄)明瑞의妻(李萬禮)의役도 다無難하엿스나 李萬禮氏의목소리는다른사람과比較하야너무큰데다가 목소리를 적게해야할場面에서도 如前이갑하서귀에거슬니엇스며 李雄氏의動作은必要以上으로誇張되어 오랜동안病中에잇는 지빨힌老人의

印象 을도리혀흐리게하엿다 今女(金映玉)의엽주粉裝은 말못되게拙劣하엿다 아모리이번것에서는端役이지만그래도 粉裝을할것은 해야될것이다 全體로 귀에거슬닌것은貧農에지나지안는이人物들이『룸펜』가되는것에 都會語를驅使하는것이엇다 더욱이모두바보敬善이가執達吏가와서 家藏什物을다가저간다는말을듣고『포기』(抛棄)라는말을한것은 가장어색하엿다

봄 (7)

【검은옷의初篇】

쩬·끌스워디作 趙容萬譯

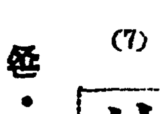

『맙』이문에 가벼운 노크소리를 드럿슬때에 그는『베드』에서는 일어낫지만 정신업시안젓섯다 아츰볏에 산들이큰집승가치 누어잇는것이 보기조앗다 그는 문을조금열고낫준소리로 말햇다

『근것지요?』

『다섯시야 다 준비되엿소』

안나를 기다리게한것은 미안한일이엇다 『맙』은 곳텅비인식당에 내려와서 졸다한는 계집애가 갓다논 카피를 마섯다 안나는 거긔혼자잇섯다

그는 목이 치여진 프른사쓰와『쉬트』—『스캇트』와 새털달닌 작은회색모자를 쓰고잇섯다 이런고흔옷을 입고 모양조케하고댄기지안는가?

『스토머부인 퍽 조와뵙니다』

부인은 오랫동안 대답이업서서 그말을 한게 실레나되지안앗나하고 의심하얏다 그러나 부인은 퍽행복히 뵈는것가탯다

언덕을 네려와 수풀을 지나서 다리를건너서 들을지나바로 곳산으로 향하얏다 그은『스토머』선생은 이런아츰에 잠을자고잇담! 프른스컷을입은 계집애들는 벌서사내들이 베노흔풀을 모으고잇섯다 빗노동이에서 일하든 계집아해가 일을그치고 붓그러운듯이 여러사람에게 인사하얏다 그계집애는『마돈나』가튼얼골—얌전하고 위엄잇고고흔 아릿다운얼골을 가지고잇섯다

『맙』은 그처녀를도라다보앗다 영국에만잇든사람에게는모든것이이상하고 보기조왓다 태운나무로 맨든뾰고진마루와 담박그로나온처마를가진 농가집과녀편내들의 고흔옷과 작은얼눅이 소들이 보기조왓다 공긔까지도새로웟다 산밋헤모든향긔로운 나무냄새와 목장의풀과쏫향긔가 퍽새로웟다 그러나 가장새로운것은 그의마음속의 감정이엇다 자랑하고십흔자긔가 새삼스럽게 증대해보이는생각—부인과 혼자서갓치잇는 가장아름다운벗과 가치잇는 이상한유쾌(愉快)을 늣겻다 두사람은 가튼길을 것는여러순례자를 지나서올라갓다 묵어운집쟁이들을걸머진 억세인독일사람들이 똑 가튼보조(步調)로 거러가면서 두사람이 그엽흘 지나갈때에

『큐히가도 소용업다』

하고 굿소래를 불렷다 그러나 두사람의 빨는걸음도 그들의 십성과가리 빨느지는못하얏다 이것은정날등산이 아니엿다 『두보다우』의 꼭대이까지의 발단련하는 산보에 지나지안엇다 두사람은 오정전에 올라갓다가 또다시 네려왓다 『친구·토레·휴레』의 작은식당에 들어갓슬때에 두사람은 거긔서 영국사람의한패가『옴렛』을먹고잇는것을보앗다 그들은 머개 망원경을 걸니메고 이곳저곳에 사진기를노앗다 그들의 얼골은 갓지안앗지만 모다한관으로한쪽으로 치켜진눈섭과 음융한 우승을 뛰이고잇섯다 그들의이(齒)도 세죽한넘이 내민것갓치 압흐로 쌔드러젓섯다 그들은맛과냄새를 맛지안코마

『우리 호텔에서온사람들야』

안나는 이러케속삭이고 그영국사람패의 어른인뉴실흔 과료리를 킹하얏다

지금 스토머씨는 무엇을하느냐고물엇더

『몸이 편치안으신것은아니겟지요?』

『아니요 계늘너서그러치요』

『그럿켓소 그냥반은 유명난동산가인데』

그부인은 여러사람들과 잘낫지안는상쇄혀나 이야기는 그부인과 구저진칼라 를맨 신사와 검은『노오폭』짜켓을닙은 털복숭이 키작은사람사이에만 교환되엿다

『인간성이 응고(凝固)되여가는것을 보는것가치 큰고통은 업서』

부인이 이러케말하니까 여러점는이들은보다들그러타는듯이 고개를아래우로끗덕어렷다 『맙』의 생각에그들은 직은머리와 기우려진억개와 점백이회색외투늘 입은것이 갓치뵈엿다 구겨진『칼라』를맨 신사가 말하얏다

『아 부인! 당신비들은 항상적합성(適合性)이란 중대한성질을 무시한단 말이예요 이시대의 비애는 회의적(懷疑的)정신에잇습니다 청년들사이에 이보다 더 반항적인 시대가업습니다 자긔자신만의 독단을가진나는것은 국민적타락의중대한 증조입니다』

『그럿습니다 그문제는 참모든청년들에게 가장걱정난공미를가지게하는문제임니다』

不信의哲學

綺語雜學 (其十一)

金晋燮

사람이살기爲하야서는 사람이참으로泰平하게살기爲하야서는 사람이란 무엇보담도먼저 盲人이되지안어서는 아니되는 듯십다 또무엇보담도먼저 健忘症에걸니지안어서는 아니되는듯십다 그리하야 事實에잇서 모든사람은놀내지마시요! 一의盲人以上의 아모것도아니며 一의健忘症患者以外의엇던者도안닌것이다

實 로 우리는흔이한사람의봉사인거나가티 집행이를집고 實로우리는 흔이한사람이 健忘症患者인거나가티 帽子쓰기를이저버리고 그리고도凡然한낫츠로 行길을이터커리 別로不安한氣色도업시 彷徨하고잇는것이다—우리는 우리가일즉이 알고잇는바보든 잠깐非實의理論的原理를 어느사이엔지 이저버리고 마럿다 即 우리는 假令 비(雨)란 언케내릴지몰은다는事實을이저버렷다 即우리는 假令 病이란突地에사람의 健康을襲擊하는것이라는

事實 을이저버렷다 即우리는假令 女子의마음이란 가을하늘과가티도變하기쉽다는事實을이저버렷다 그러나이러케 突地에 快明하든하늘에서 빗방울이하나둘터지면 그러나이러케突地에健康하든몸에病害가닥처올때면 그러나이러케突地에 사랑하든愛人의熱情이우리의心臟을떠나면— 그때에비로소『習慣의安全裝置』인 우리들愚昧한人間은 一大周章狼狽의못헤지나간날의『長閑』하든忘却의宗敎의有害함을 깨닷고 無然한安心立命의크게

危 險한것임을안다 『風雨』란本來그런것이엇다 『疾病』은本來그런것이엇다 『女子』란 元是그런것인줄몰엇는데웨 이제새삼스리 나는놀내고잇는것인가?』 이러하야우리는 우리의感官을날카로히가려 이事變의記號를엿보고 이世界에向하야排斥하되『不信』의哲學을 가지려고한다 내生活의平衡을妨害하는者果然엇던者이야? 信仰그것은『日曜의說敎者』에게永遠히맛겨두라 信仰은意志의任意로할수잇는바아니며 사랑을

强 制할수업슴가티 또한力說할수잇는것이 아니다 나는『不信의哲學者』조선이라하는 큰難破船속에 사는者이다 生活의平衡을일코 하나의큰眩暈以外에엇더한것도가지지못하는者이다 形勢는 至極히도 急하고險하다 信仰이라하는잘해야瞬間的忘却에밧게는到達될수업는모든宗敎는이곳에서물니처라! 나는大體무엇을밋어야되단말이냐? 이限업는混沌에서 나는내自身을救出하지안으면아니될것을 이처럼못깨다럿슴뿐이다 이영에도 만흔

勢 力는잇다 그러나서로 反對되는만흔勢力이잇슴뿐이다 勢力의反對가잇는곳에勿論 權力의鬪爭을避할수업다 이영에도 만흔思想는 잇다 그러나 서로反對되는만흔思想이잇슴뿐이다 思想의對峙가잇는곳에 勿論思想鬪爭은到底히 避할수업다 그러나 이思想 이勢力어느것이 우리의巨大한民族的難破를救濟함에잇서 堅固한基礎가될一의指針이라? 그들은모도가 혹되이狂亂하는어리석은

偏 執을 나는아니라? 이와가티하나枚擧할必要가잇슬가—革命家社會主義者·마르키스트氏族主義者 資本主義者等等 그러나 이모든主義와黨派는結局 우리가 그들의透明치못한混亂한被服을벗기고보면 最後에남는要素成分은 그들의敵에對한不信의空想體일뿐이다 이곳에果然참된主義者가어데잇느냐? 나는이조선이라하는큰難破속에 眩暈을늣기고잇다 나는이限업는混沌속에서 내自身을번거救濟함이必要한것을알뿐이나 더러大體 무엇을밋으라하느냐? 이제나는 모든것을疑心한다 나는내自身外지를疑心한다

金珖燮君의 劇壇提言을駁함 (下)

朴太陽

그러나量만을보고質을보지못하며 現象을보고本質을 보지못하는모든哲學的偏見은 그들부르조아의共通的 特徵이안인가? 가는學生이면서도거기에는두개의 層이잇는것이다 『實驗舞臺』의 公演에動員된學生과 카폰의 公演에動員된學生은그 同情할만한 부르조아 인테리겐차인君이여! 좀더現實을正視하지못하는가?

◇

『사람은케잘난맛에산다』는말을 잠간承認하자 그러다 金珖燮君도 케잘난맛에 自己生活에 陶醉하고잇스며 自己生活에 陶醉하고잇는것이다 『그런데 푸로劇은檢閱其他關係로骨子를빼앗기게된다 그럼으로 그實푸로劇으로는意圖된效果를내일수업다』(中略) 『沈滯된左翼劇에健實한 새세이순을惹起케한다』고 고마운말이나 하나君의케잘난맛은 여기에서도나타나는구나! 엇더한意味에서 엇더케『沈滯된左翼劇에健實한새세이순』을일으킨다는말이냐? 實驗舞臺의公演活動이업다면左翼劇은自殺하고만다는말인가? 오ㅡ形而上學者의自己慰安이여!

나는여기서 그가學生劇에對하야 말한것을攻擊함으로써 本論을맷고저한다

『朝鮮新劇運動에잇서서 背景的同伴者的役割을擔當하는學生劇運動이 이劇藝術研究會의指導精神에서統一되여간다』

朝鮮에잇서서의學生劇은 現在가장重要한地位中의하나를占領하고잇는것만은事實이다 그리고 그것이眞義에잇서서의劇運動의同伴者的役割을하고잇다고볼수잇슬것이다 그리고 그것이『劇藝術研究會의指導精神下에서統一』되여갈는지도몰은다 그러나注意하여라 여긔에푸로레타리아演劇運動이잇다 그것이그러케되고안되기는 彼我의사이의力과力關係일것이다(따라서이것은何等理論的問題가안이고 直接으로實踐에잇서서決定될問題이다) 그러나 우리는여기에서도 우리들의歷史的優越性을强調하여두자

그는다시말한다

『學生劇에잇서서는 그레파토리ㅡ를『現代社會와交涉이만은것을擇하여야되겟다 『三等水兵말틴』과갓치骨子를나빼앗긴劇의上演은 果然學生劇의眞意를發揮할수잇슬가?』(그러니엇재 그런건 그만두다는말인가?ㅡ朴) 『左翼的이데오로기ㅡ의獲得은커녕(君의게는 좀답답할지도모르나 그만한이데오로기ㅡ의獲得은이안이로다ㅡ朴) 混亂한水夫生活의展覽에不過하엿다(君의게는 甚히好耶好耶의現象일것이지ㅡ朴) 決코左翼物의 指名을云云함은안이나……』 그는『三等水兵말틴』에서 搖亂한水夫의生活면을보고 그水夫의愛人을빼서가는 士官의××을보지못하엿스며 水夫들의自然發生的인××에서××의惡變을보지못하고 ××에서××發展할××의氣分이잇다는것을 보지못하엿다 그러나 戲曲은勿論完全한××的戲曲은안이다 그러나그것이現在××의××에와서여잇는것이니만치學生들의손으로나마그것이上演되엿다는것은 學生劇運動史의한貴重한記錄이안이면안된다 우리들은 事實우리들이携擬한脚本을 그대로上演하지못하고 그骨子를빼앗긴다

그는 또다시입을연다

『다음學生劇의 特殊的立場으로舞臺우에『荷車』를上演식혀 어머니 아버지 누이동생 인테리非인테리等에理解식히며 階級的觀念을體驗할可能性이잇슬가? 充分히考慮할問題이다』 金珖燮君에게는 이것이充分히考慮할問題일지도몰은다 그리고그것을考慮하는것은존타 그러한『雜色觀衆』에게보이는演劇은 同一하게××的效果를노리고 보다더效果的으로反撥할脚本을擇하여야할것이다 그러나『荷車』도 그들觀衆에게 보여준것이何等의反動도 잘못도안이다 그러나다만效果問題이다 우리가여기서效果的이라고말하는것은 그觀衆의입맛에맛는脚本을擇하는것이안이라 그들을××的××에까지 올니는그러한脚本을擇하는것을意味하는것이다 다시말하면 우리들은 그들에게追隨하지안는다는것이다

朝鮮의學生劇運動도 그過程에잇서서明確히區別되는두개의陣營으로갈니지게될것이다

△

우리朝鮮에잇서서의푸로레타리아演劇運動은 이제그第一步를내여드딘데不過하다 더구나그第一步도事實이다 그러나벌서物質的基礎는 成熟하면서잇다는것을 우리는또한알고잇다

그들은 압흐로『新劇運動』을 하여갈것이다 그리고그들이말하는바와갓치『大衆』(팟시스트大衆ㅡ朴)속으로도 들어갈것이다 現在내가 이제까지問題삼어온金珖燮君의『提言』에서도이것은 벌서端的으로도나타나잇다 힘과힘의關係ㅡ이것이모든것의最後的終局的決定을내리울것이다

ㅡ(좀더『立入ッタ』批判을約하면서)ㅡ

訂正 昨日本論文最初行부터二十三行外지는本論文것이아님으로此를削除함

海外뉴ㅡ스

차프린兄弟들나은貧民學校閉鎖 最後校友會에期待되는 차리의멧세지

【런돈(英國)聯合通信】英京倫敦을距하기西方七哩미들섹스縣한웰에잇는貧民學校는英國에서이런種類의學校中가장有名한것의하나이다 그것은『貧民』의名이示함과如히甚히보잘것업는데 그럼에도不拘하고其名聲의隆盛한所以는只今世界喜劇王차ㅡ리챠풀린과그의兄 시ㅡ드니ㅡ챠풀린의母校이란事實에잇는것이다 그런데이名譽잇는貧民學校가經濟上理由로부터近近閉鎖되게되어 六百名의貧寒한學童은六月末日外지에他學校에分割的으로옴기지안으면안될運命에잇다 그리하야不日校友會를開催하고 同窓生及職員이一堂에會合하여 이校舍에最後의離別을告할터인데 이會合에챠플린兄弟의出席을求하는것은不可能할터이다 但차ㅡ리는母校에對하야平常적지안은愛着을갓고잇슴으로 歐洲에잇스면반듯이올것이라한다 그리하야不參할時는 出席者前에서朗讀할멧세지를가저올것이라고期待된다

『最後의校友會는 四百人乃至五百人의同窓生이集合하리라고生覺한다 現在校友는全世界에散在하야 各自의活動을試하고잇스나 가장有名한것은챠ㅡ리로써우리들은이보다잘것업는校舍에서그와가튼天才를 내인것을자랑하고잇다』

校長웨ㅡ스氏는말하되

이光榮이잇는貧民學校閉學은只今부터七十六年前이엇다 一九三○年倫敦市會가그經營을引受하야今日에이르럿는데 職員도其間에만히變햇는데 其中三十年以上勤續의에취호틈스先生이야말로어리고또栗務不良의챠풀린兄弟에게最初의學課를가르친老敎師이다

泄瀉.腹痛.腸胃加答兒의速治良劑

健胃固腸丸

胃腸의疾患에 每食後五六粒式常用하면如何한頑疾이라도奏効適確하며 고주용도副作用이업슴니다

◎主治効能 急吐、急瀉、食傷、水傷、吐瀉、腹冷、消化不良、時候障害等으로나는모든、泄瀉와腹痛을고칩니다

小兒에게는專門의 小兒固腸丸이有함

藥價 廿錢 卅錢 五十錢 一圓 二圓 三圓 五圓 十圓

新發賣 服用키쉬운錠劑

泄瀉腹痛에 一回三錠 腸胃及腹膜엔 一回一錠

藥價 七十回分 金五十錢 十六回分 金一圓

發賣元 大阪市東區伏見町 合資會社 谷回春堂 振替大阪一七〇番

가정아동

家政十訓

세계에서제일발행부수가 만흔 부인잡지(婦人雜誌) 미국(米國)의『레이디스·홈·쿼—날』에서오래동안두고 제창하고잇는가정십훈(家庭十訓)을소개하면아래와갓습니다 조선가정의참고가될가하야소개하는바입니다

일 당신네의가정은 당신이항상생각하시는것보담 행복이잇는것입니다 그럼으로항상 가정을밝게생각하시요

이 가정의체재는될수잇는범위로써 무리안정도이내로 최선(最善)을취하시요

삼 집안의일은 항상남편과가티 의론하야나아가시도록 하십시요

사 한집안의재산의 다과를닛지마시요

오 현금은 항상될수잇는대로 적게가지고 무엇을지불할때는 언제든지현금을가지고하시요

륙 만약 다른데서 돈을취하신것이잇다하드라도 이것을두려워하지마시요

칠 만일집안에 남은돈이잇다 게되면 이것을가지고 반듯이 유효케사용할것을생각하시요

팔 경품(景品)광고(廣告)등에의하야 속지마시고 엇더한물건을사시든지실질주의(實質主義)로써하십시요

구 주인이날마다 로동을하는것은 가정의행복을위함인것을 닛지마시요

십 그리고 최후에잇서서는 항상지나치게 괴로운일을하지마시요

법률상식

어머니로서 친권행사를할경우

◇미성년자재산을모친이관리해 (14)

辯護士 元澤淵

남편이잇는 새의권리

남편이잇는때에는 원측으로 그자식의대한 권리가 남편에게잇슴으로 어머니의 권리가매우박약합니다 이때에는 소위친권은 아들의 아버지에게잇고 어머니에게는 친권은업고 단순히직계존속으로의 권리밧게 업습니다 그권리의 내용은자식의 혼인 리혼 양자 연조등에 동의하는 권리 고소고발을안당하는권리등에지나지못합니다

친권이란 엇던것인가

그러나 남편이죽엇거나 그의친권을행사 할수업는때에는 미성년인아들에게 대하야 중대한권리가 잇스니이권리를 친권이라고하는데 대체로말하면 어버이가미성년 자식의양호감독에 필요한권리입니다 그내용은 아레의항을논아설명하겟습니다

어머니가친권 행사할경우는

(일) 미성년자의아버지가죽은때

(이) 실종선고를받은때

(삼) 게부와호적을갈는때

(사) 금치산자나준금치산자가된때

(오) 친권상실판결을받은때에는 어머니가곳 친권을취득합니다 그어머니는 친어머니가아니고 게모나적모라도 관게입지만미성년자와 한호적에 잇지안으면 친권자 될자격이업습니다

어머니의감독권

친권자된 어머니는 미성년아들에게대하야 감독권이잇는데 이것은 일편권리인동시에 타면에는 감독교육할의무를 가지게된것입니다 그뿐아니라 친권자된어머니는 미성년자의 거주할장소를 지정할권리가잇스며 미성년자의 직업경영을 허가할권리가잇습니다 그럼으로 미성년자는 어머니의허가업시 직업을맘대로못합니다 그뿐아니라 미성년자가친권에 복종치안커나 불양한행동을할때에 징게할 권리도잇습니다 적당한처으로 징게하야 듯지안는때에는 재판소의 허가를어더서 륙개월이내로 징게장에유치할수까지잇습니다

미성년자재산 관리하는권리

미성년자의 재산은 어머니가관리하고 수익하며 그수입으로 양육하며 교육할것입니다 이때에친권자는 자긔의재산 관리에 대하야 하는만큼 한주의로관리하여야합니다 미성년자의안해에게 재산이 잇스면 그것까지도 관리할권리가잇습니다

미성년자를 대리하는권리

미성년자가 재산의관한 행위를 할때에 법정대리인이 대리하거나 그의동의가업스면 취소되는것은친권에 말하엿는바 이법정대리권이 친권자에게 잇는것입니다 그런데법률상 매우중대한행위는 어머니단독 의사로는못하고친족회의 동의를 어더야하는것인데 이것이친아버지가 친권자인때와 다른점입니다 친아버지만은 단독으로 할수잇습니다 미성년자가 호주인때에는 호주권을 대리로행사하고 미성년자에게자식이 잇는때에는 그친권도대리행사할것입니다

어린아이의 이、목、구、비 (六)

◇부모가주의하실몃가지

眼耳鼻咽喉科 鄭起燮

귀 (계속)

그러나그대로두면주위로만연하야 유치돌기첨(乳嘴突起點)로 막염(腦膜炎) 내이염(內耳炎)가든위험한병을이르키나니그러함사록 더욱 주의할것입니다 이러한병이 아니라도 어린이들의귀에는이물(異物)이드러가는일이만습니다 그중에가장흔한것이 구실가튼 작난감여름에는파리빈대 하로살이

가을 에는베、콩、팟 가튼것이드러가는일이만습니다다 병원에오는이를보면대개는자택치료를몬저힘것하여보다가안되는때에옴니다 이것은당하는아기나ᄯᅩ내는의사나쌍방이다더어렵고손해입니다다들어간것이콩이나팟보다도 파러나버러지이면 그것들의자극으로 때로는 아히가경긔를하는일도 잇슴으로 이러한때에는다른것다고만두고제일먼저귀에기름이거나들기름이나아모기름이라도 몃방울을 귀에넛코정한솜으로 막은후에 의사에게로 다리고갈것입니다

童謠 봄마지가자

金泰午

一

동무들아 나오라 봄마지가자

나물캐러 바구니 옆에끼고서

달비냉이 꽃다지 모다캐보자

종달이도 봄이라 노래하잔나

二

동무들아 나오라 봄마지가자

가다가다 숨차면 냇가에안저

버들피리 맨들어 불면서가자

저산에서 꾀꼴이 노래하잔나

코

코는얼굴한가운데잇는것이라 그의마른일도 요직 이런니와얼굴의미를 지배하는고로 코의외형미가업는이는그업는미를인공으로 곳처서갓고자 만흔비용을허비하는이 혹은 그것을비관하야 자살하는이도 업지안습니다 코의외모에 보는것이야말노 참 다하면 좀나올수잇는것이 부모의책임입니다 그뿐아니라 부모의허물로 그자손이 불구자가되는여러가지예중에 코도 관계가되나니 예컨대 근대인물미의주목을끄는코날이살지못하고야흔것을 안장코(鞍鼻)라고 부르나니 이것의두가지원인이 잇는데그중에하나인 선천성안비(先天性鞍鼻)는그부모가 매독이잇슴으로 그와가티 되는것이보통입니다 그러나이것은 별문제이

코등이 약허지기쉬웁고 그다음으로는아기가좀커서거를때는행보하다가넘어커서속에상은코를깨처다혹은코방아를찌엿다 할때에여간코피나오는것쯤은우습게알고 지버는일이 보통이니그럼때에비양인골(鼻梁軟骨)이억으러지거나 부러저서 코날이러이지도록떠러지거나코쯧이세두러지는일이만습니다부모로서

아기 들의이런일을당할때에 피를멋치도록 솜으로코를 막는다던지 냉수로 머리를씻기는것은 매우조흔일입니다 그러나 그다음으로는 상한곳이붓기는지 코쯧이세두러지지나 안헛는지 잘삼혀보아서 조금이라도 의심이나거든 상한곳에 코보는전문의사의 진찰을 밧도록할것입니다 만일상한곳이 부은후에는 의사로도코속과것흘검사하기가어렵고그보다 더지나서 발견하고 의사를보인다면 치료가곤난하고 원만한코

으로그수가 만습니다 코쯧이들리거나 빗두러저도안되고 코날개가적어도안되고 버러저도 안되고 코날이약허드라도안되고 또는 일부분이 넘어큼어도안되고 코쯧이붉어도안된다 즉 그것으로 미(美)에성격(性格)에 부귀(富貴)에빈천(貧賤)에관계가 만타고하나니하여간

원만 한코는선천적으로태여나야할것이나 선천으로 잘난것을 그대로 잘길를것과잘못난것이라도 부모의공으로 칭의를

요 어린아희는때에석회질(石灰質)이부족한때라 모든골격이납분습관을 밧지안토록 주의를엄중히할때입니다 예컨대 어려서 귀하게길니엿다는 자녀들이

다리 가고든이가업는것은 어려서 몸시 업어주어서다리가 휘그대로 석회질이 구더서인공적기형(人工的畸形)이되는것과 맛찬가지로 코도 어머니들이젓을먹이실때에 주의치안어서 코를눌너압박하거나 업드려서 잘때에코가 눌니는것을 그대로두면

생리

습니다 코다음으로어머니들에게괴에차는것은코를입니다다모가 나오는것은 생리 적현상이나것호로흉흠는것은 보기에추하고 다방이면 코를흉장해하고 인중근방에오래잇스면 그근방을짓무르게하고 가렵고앞흐고 ᄯᅥᆨ지로로구멍을막어서 숨을못쉬게하며 혹은나독(加答兒)이라는무서운병을천염밧는일도잇습니다다 비특병의관계를ᄯᅥ나서 볼지라도 어려서부터 코를 정하게하여주는것이 외모를아름답게 하는것이요 아름다운습관을수는가정교육의

나 여러가지로유의하고보면 례숨에에 모정하게하는 교양에 잇던사람과 업던사람은 판이한 점이 커뎌보나타납니다 숨을 코로쉬고 입은 늘당울고잇는 모든것에주의가잇게지내는사람이잇는반면에는

코는

막히지안혓스되 흉는 래한이나 입으로 하고 코를니여간내여보이는것은인식이적고 주의하는것이 흉적어리는것을 어려서하든 그습관대로 시하는사람이잇스니 그어리니대의 지념을가지할바입니다

단발녀자는 원숭이가돼

새학설발표 미국학자가

단발(斷髮)한녀자는털이 만이난원숭이(猿) 가된다 게되면 어느누구든지 밋지안을뿐만아니라 세살먹은 어린아이라도 이러한말에는 복종치안을것입니다 그러나 이러한학설(學說)이미국(米國)『코롬비아』대학의 인류학(人類學)교수인『부르노·오—테킹』박사가 요사이에 미국에서열니게된 미국과학촉진협회년차총회(米國科學促進協會年次總會)석상에서 당대의일류학자들을 상대로하야 굿세게됫치게되엿습니다

이얼마나 이상한 학설이며 단발한 녀자로는 얼마나두려운 학설이것습니까 그런데 『오레킹』박사의 학설을 소개하게되면 다음과갓습니다

사람의몸가운데에는 모발(毛髮)을생장발육케하는 요소(要素)『케리장』의 일정한량이 존재하여잇는바 이요소는 항상나올구녕을 찻지안으면 안되는것이다 례를들자면 남자가 수염을 날마다깍기때문에 도리여 그것은만이나고 굴게되여 얼굴과 그러한곳에잇는털이 이상이 발육하게되는것과갓치 녀자에 잇서서는 머리의털을잘너서 그생장을 방해할때에는 가슴과 다리에 털이발달하게되는것이 다 그래서결국은 털이긴『원숭이와가튼녀청이 되는것이다』라고 하엿습니다 이것은 왼세게의 단발한녀자에게 일대경고(警告)라고할수잇습니다 이얼마나 두려운일입니까 단발한녀청은 한번생각하여 보실문제이라고하겟습니다

影 (1)

눈감어버리면 안보하? 눈만뜨면 모두가쌀갓지안으냐 요사히 카페를가고 차ㅅ집들이 타—도나을나치스집마다 소위『매담』이잇서움벨이눈가치 이례불켜테 굴도눈조 립을 요리소리를 다며『추파』를던지는바람에 언커나 만원인차ㅅ집을입하는 친구들 교단압헤안진학생번으로『카운터—』를압하야몰린고개가 밤을그대로 새인나 비리먹은 밈가두집낭나귀가치된 그대로의 안해의얼골을보앗는가?

음악의상식

◇종별에따라서해설 (2)

李鍾泰

조 선음게도서양음게와가티여러가지로노누어잇습니다 제일평조(第一平調) 제이평조 제삼평조 제일계면(第一界面)제이계면 이와가티그중에도 잘사용하는제일평조를서양음게에 비해보면 도 레미소라 가됩니다

그러고다른민족(民族)의음악을들을때마다새로운취미를늣기게되는것은 음게가다르기때문에 다른맛이 나는것도음게가다른타시라 할수잇스며 우리들이조선음악을드를때에는반다시정다운맛이

나 는것도 우리가습관(習慣)해온데서 우리난선률임으로 그럿타 할수잇습니다 박자(拍子)라는것은제일발기럽게말하자면 우리들이 한거름두거름 거를거른것을 편리상넷으로 나노든지 ᄯᅩ는셋둘여섯으로 노는것입니다 그노는 넷을 한소절(小節)이라하야하나 둘 셋 넷 나둘 셋넷이와갓치 진행하는것입니다 그것은 강(强)약(弱)을구별하기위하야 나누어논것입니다

서양곡에 잇서서는 대체로우에말삼한바와 갓거니와 조선음악에잇서서는 서양음악과갓튼박자로 나가는것도잇지마는 흑、사사、흑이나삼、이、이、삼이나ᄯᅩ바자업시되여잇는곡이 만습니다

다 시말삼하자면강약을순서로구별하지안코진행된것이 만타할수잇습니다 화청(和聲)은동양에서는사용하지안코 선율만 발달되여왓습니다다마는 서양에서는 음악에화청이입지못할 요소로알고 과거칠백년간발달이계속되여왓습니다 쉽게말삼하자면 한개이상의 소리가 꼭갓치내여 화(和)해서들니는것을 곳화청이라합니다 사부합창(四部合唱)갓튼것이곳 화청을 이용하야 네소리를갓치내여 화하게 노래하는것입니다 단음(單音)으로만 노래하나 단다지 자미가업서 이음으로

노 래하다새음버음이갓치 노래하며 또한악기(樂器)로 연주(演奏)하게되엿습니다 다시발삼하자면 선률을반계속하야드르니 너무나 단조무미하야 조회(調和)된 여러음을동시에 합창또는 합주하는것입니다 그럼으로 현재양악을 연구하는 사람들은 지금발삼한음의조화법을선률과낫찬가지로연구를하지아니면 안되게되엿습니다 그음의 조화법을 연구하는한분을 화청학(和聲學)이라합니다

健康百퍼센트 丁抹基本體操 (完)

高敞高普校 李丙學

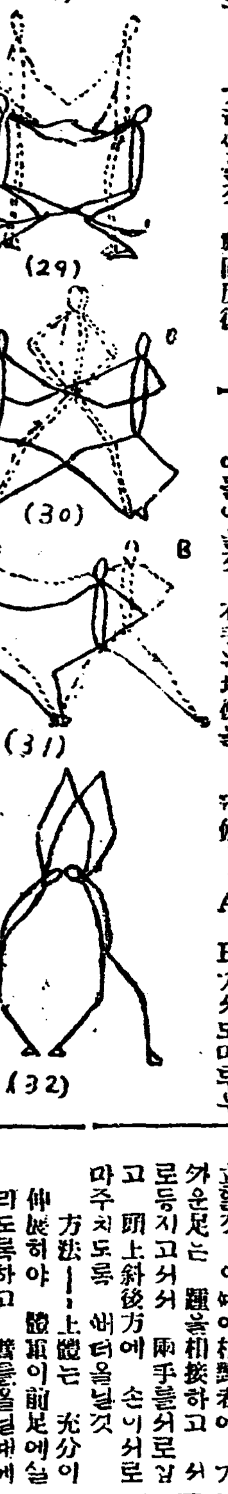

二十八 倒立臂屈伸(補助)

豫備—AB對立

方法—A는B의正面을向하야倒立할것 B는失機치말고 A의臂部를兩手로扶助할것 이때에B는恒常A의膝을引上하는氣味로잡을것 A는頭部가마루에接하도록 臂를굽혓다가켜을가티씩할것 數回反復

注意—初心者는먼저倒立만練習하고 漸次熟練함을따러 臂屈伸을追加할것

二十九 片膝屈片脚前伸平均運動

豫備—兩人이서로對立하야左手를把持할것

方法—두사람이다右脚을前伸하고 엽에닷지안케 左膝을徐徐히굽힐것 무릅을深屈하엿다가 直立位置에돌아올것 右手는均衡을엇기爲하야 前伸할것

三十 開脚、片膝伸、片膝深屈運動

豫備—A、B서로一尺距離에開脚姿勢로손을잡고直立

方法—둘이다同時에左膝을左方에굽힐것 深屈하얏다가 本位置에돌아갈것이며 左右交替하야徐徐히할것

三十一 片手支持、屈膝運動

豫備—A、B가서도마두우 一直線上에 反對方向으로開脚直立하고 서로接近한脚은足尖을서로接하고接近한內側手를서로잡을것 그反對側(外側)손은腰部에둘것

方法—片膝의屈伸을反復할것

三十二 開脚、體反捻、臂側上伸運動

豫備—AB가마두우一直線上에 相反한方向으로 開脚直立할것 이때에相對者에 外足은 踵을相接하고서로등지고서서 兩手를서로잡고 頭上斜後方에 손이서로마주치도록 써더올닐것

方法—上體는 充分히伸展하야 臉頂이前足에실리도록하고 臂를올닐때에나 내릴때나모다 숨을이때 들것 —(完)—

가정의학

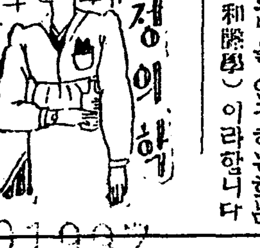

머리가군지럽고 새가만습니다

문 소생은금년삼구세의미혼남자이온데 머리가가렵고 ᄯᅢ가 만씨서도 일이일이되면 ᄯᅩ그러케만이되고 머리가 더러가렵습니다 그런지는 륙칠개월밧게되니다 무슨병이며 무슨약을사용할가요 (安城一讀者)

답 두부습진이올시다좌긔약을하로에두번식발느십시오

류황화	二、○
장뇌말	一、○
아라비아섭	六、○
석회수	一○○、○
장미수	一○○、○
우도푸료	

醫學博士 朴昌薰

明日 (67)

崔獨鵑作 安夕影畫

三重奏 (七)

복실이는 요즘 하로에몃자례식『러브·렉스』(戀信)를 보려가는것이일과가 되엿다 그것은 물론 순경의 신바람이엿다

산사람이 움직이지 안코는견델수업는것처럼사랑하는남녀는 그날그날 기다리는것이 업시는 솔솔한것이엇다 나날도 순성의 심바람으로수선함을 뒤지러 나갓든복실이 는거긔에서 뜻밧게 자긔에게 오는 편지를발견하엿다

김복실 씨—이러케 쓴편지 그것이 자긔 시골 집에서 오시안은것을 알ᄯᅢ에 복실이는 뒤쪽을놀나 보앗다 그러나 거긔에는 한복판에 편지내인무슨달 며칠날 며시라는것을 필요이상으로 ᄯᅩ독히 ᄡᅥ여잇슬ᄲᅮᆫ 발신인의 주소나 씨명갓튼것은 한수절노 쓰여잇지 안은것이엇다

복실의 가슴은 엇전지 두근거리엇다 그리고 직각적으로 영식이를 그편지와련락하야생각지 안을수업섯기때문이다 왼쪽이 영식이에게서 편지를 바다본적이업는 복실이로서는 그필적가튼것은 물론알수업섯스나 지금의 복실이로서는그편지의 발신인을 영식이라고 밧게는 생각할수가 업섯다 복실이는 거이본능적으로좌우를 도라보며 그편지를 고층에다 너엇다 넛는다기보다도 감추엇다 복실이는 어느사이엔가그만치 녀자로서자란것이다 자긔에게 오는편지가 한개의 중대한 비밀이되리만치……순경에게로 도라가서 아모것도 온것이 업나는 것을 보고한 복실이는 가슴에무겁게 숨어잇는 그편지를 피로할곳을 찻기에 초조하엿다 마치 향그러운 모이를주은 병아리 모양으로 설설매엿다 그러나 넓고 넓은그집안에서도 복실이가 편지를ᄯᅳ더볼만한곳은 종처럼차즐수업섯다

그리자 순경이가 마츰 외출을 하게되여서 복실이는 그케야 가슴에서 편지를ᄭᅳ내여ᄯᅳ덧다

복실——

복실이는 아마도 놀날터이지 아츰커녁으로 대하는나의 편지가 우편배달을 통하여 복실의손에 들어가는 이상한봉에……

여긔까지 읽은 복실이는 그편지에 미리 경고한 이상으로 발신인이 엿식이가 그리하야 그편지의 놀날에 그글을내려읽기보다도 우선그편지를쓴사람이누구인것을분명히아는것이밧분일이엇다 그래서 못부터먼저보앗다 거긔에는 분명이 『병션』이라하고 한분으로쓰여 잇섯다

렴에는 발병의 어머니엇든가? 병선이가 자긔의컨반생을동한 중대사변에다다라 머리를 쏴고연구하여발명한것이 져우자긔집식구에게 보내는편지를 우체통에 집어넛는 『그상천외』의 그것이엇다

그편지를 내인것이 병선이라는것은 복실이로서는 참으로 상상하지못한일이엇다 꿈에도 생각해보지 못한일이엇다

복실이는 편지를 손에든채로 엇질줄을 모르고 멍하니 안젓다가 다시읽으려고 펼쳐드럿다 이ᄯᅢ이엇다 갑작이 문이열니며나아갓든 순경이가 총총히 들어온다 무엇을 이즌모양이 엇다

복실이는 깜작 놀나서읽으려는편지를 무릅밋흐로 감추며 순경이를 처어다 보앗다 그러한복실의 태도가얼마나순경의눈에 이상하게 빗치엇슬것은 물어볼필요도업슬것이다

『아이 너무엇을 그러케감추니 그리고 비낫빗치엇재그러냐 『노크』도안코 들어와서 아주 미안히 되엿구나 용서하여라』

순경은쾌활하게 우스며자긔의책상우에서 무엇을차즌듯별로히 추궁하여 무르려고 하지도안엇다

『아이 언니 아무것도 안이얘요 커……』

복실이는 엇질줄을몰나서고개를 숙이엇다 순경에게 러케 큰의혹을 품겨주는것보다는그대로 그것을 내보여주고도십헛다

『글세 누가무어라구 그러니 나나간뒤에 문을ᄯᅡᆨ닷구보렴 그편지가어듸서 온것인지도 나는잘안단다』

순경이가 이러케 말할사록복실이는 그것을 순경의 압헤 공개하고십헛다

痔瘻

빗난다! 그의名聲
燦爛타! 그의歷史
實로이痔疾藥의權威

小松痔退膏

止血 乃 鎭痛 消毒、殺菌、保溫、防腐하며肉芽新生의促進力을가진 本藥은權威잇는自宅療法藥이다

★(主効) 痔核 裂痔 痒痔 痔瘻 痔出血 脫肛 肛門糜爛

★藥價 一圓五十錢 一圓二十錢

姉妹藥으로서發賣 小松痔退坐藥(挿入藥) 小松痔快丸(內服藥) 症狀에依하야三種을倂用하면一層優秀한効果를볼수잇슴니다

發賣元 玉置合名會社 東京市日本橋區本町 振替東京七二番

各藥店百貨店에有함

痔核 脫肛

Z—16

檢査마친玄米가 斗量不足綻露

檢査員이 船員들을불러서 억지로窃取始末書를바더

金海米穀界不詳事

【金海】경남김해군김해읍미곡검사소(慶南金海邑米穀檢査所)에서는 지난륙일오후네시경에부산(釜山)에서검사원감독관(監督官)이출장하야와서김해회조점(回漕店)관계자와미곡상들을동사무소에모아노코 구수밤이낫도록 극비밀리에서 구수밀의(鳩首密議)를거듭하얏는데이제 그자세한 내용을탐문한즉 작년십이월에 김해읍미곡상들이 부산으로이출한현미(玄米)의두량이 감소된문제로 곡상들의 부정행위인지 선부들의행위인지 그러치아니하면 부산부두에서 절취를당한것인지 모르나 검사원모(某)는 각배선부들에게 권가식으로 검사원들에게 시말서(始末書)를쓰면우리가잘주선할터이라함으로 일부는해고가 겁이나서 이미쓴사람도잇다고한다 피해액은 아즉 자세히알수업스나 김해초유의대부정사건이라하며각관계자들은다음과갓치말한다

『안한도적질을 햇다하라니!』

◇…船員某氏談

물은나맙입니다 우리는 배에서 쌀을 깨여먹은적이업습니다 검사원이 시말서만쓰면 곡상들과 타협이된다고합니다 그러니 아니하야면도적질을하야먹엇다고하라는것이안입니가 엇더케하엿스면 조흘는지모르겟습니다

◇米穀商文治模氏談 우리에손해가커 부산이출되는쌀이일년간에삼십만표(俵)나됩니다 이러한부정사건이 잇스면 대외적신용이 타락된다고 봅니다 금번사건은대부정사건이올시다 그러나누구에행위인지잘몰르고십습니다

◇米穀檢查員某氏談 아즉 자세한조사가업스니 피해액은모르겟습니다 다만은부정사건이잇는것만은사실입니다 오날밤에선원들을모와노코 조사중이기때문에 내용는내가말하지못하겟습니다

慶南產米實收高 百七十八萬石 比前年五萬石減收

【釜山】경상남도의칠년도산미실수고(七年度產米實收高)는 작십일 경남도당국에서 발표하엿는데이에의하면 작부반별(作付反別)십칠만륙천이백구십삼정보(町步)로서실수확고일백칠십팔만륙천삼백륙십오석이라한다 전년도의 실수고에비하면 작부면적이 천칠백정보 수확에오만일천사백삼십이석이 감수되엿다는바 이것은지난녀름의한해(旱害)로인함이라한다

得信同窓會 音樂會盛況

【鎭南浦】진남포득신학교동창회(鎭南浦得信學校同窓會)주최와본보 진남포지국 후원으로신춘음악대회(新春音樂大會)는 예정과가치 지난십일 오후칠시부터진남포공회당(公會堂)에서열리여 예정한순서대로 성황중에마쳣다고한다

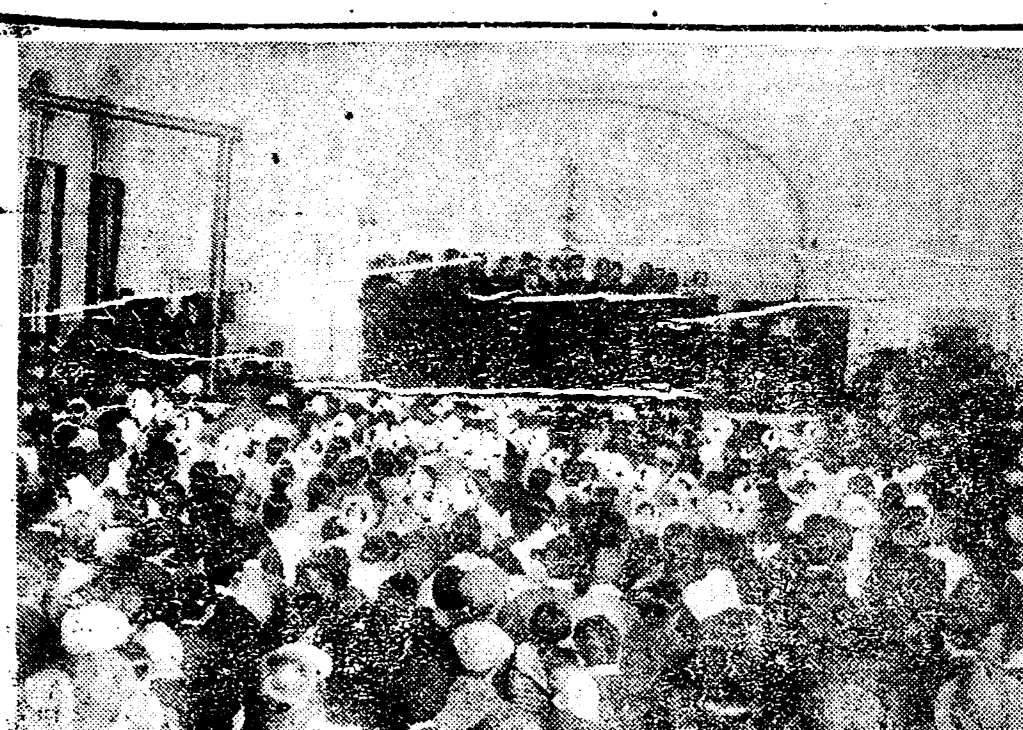

◇사진설명…진남포덕신농장회음악회광경◇

全北土木費 約百萬圓豫算 赤城江架橋等包含

【全州】전북도토목과의발표에의하면 전북도내 팔년도공사예산은 약백만원가량으로 그중가장큰공사는 남원(南原)순창(淳昌)간의 적성강(赤城江)가교공사(架橋工事)로 그외에는 그리큰 공사는업다하며 또궁민구제공사(窮民救濟工事)삼개년계속사업은 초년도가 오십구만원이년도 삼년도가 오십팔만원으로 금년은칠년도의 예산에서남은것이잇섯스나 작년에 비하야물가가 폭등하엿슴으로 별차가업스리라한다

金床과煙管破碎 漣川郡西南面에禁酒斷煙

【朔寧】련천군서남면석둔리(漣川郡西南面石屯里)서는전부터금주단연이실행되여모범촌이라고까지되여오든중 지난륙일조선녀자긔독교절제회련합회(朝鮮女子基督教節制會聯合會)서는예배당에서선전하며 적극적으로 비관과욕설을밧드라도 서남면일대를 단니며술상과 담배여롤에서 엿들이고담배들을에 너엇는데 그중김정환(金正煥)군은더욱충동를위하야발벗고나서서 일하는 투사라하며 남은엇히기관에 자긔부터먼저실행한다음에 지도하는것이라한다 더욱석둔리 일경은금주단연이되며 김군의 렬성과활동에 모다 감복하고일제히실행한다하며 동면서긔인 기수리승택(李承澤)군는석둔리일경이모범촌이요리 상촌령을만든공로자라한다

窃盜는거즛말 所願은刑務所 먹고살길이업다고하야 안한도적질을햇다고

【全州】수일전전주서(全州署)에서는자칭정읍우순면(井邑雨順面)에산다고『나는전과삼범이요』이범자로지난일일밤 ……주인의신래인(新來人)으로보내주오』함으로동서에서는 삼십원을 절취하얏스니 감옥으로 그를검속하고 정읍(井邑)으로조회해본결과 그런피해가 업다하야전주서원도 먹을것이 업스며위로 절도자발을받고 그의권도와모든 형을 동정하야 방금그처치를 고려중이며 우선은전주서류치장에 두엇다는데 그는주소부정의홍윤옥(洪允玉)이라는 사람으로써 먹고살수업서 기사할지경이니 차라리 감옥에 살리는 감옥이낫다하고 그가터 자원한것이라한다

金海의民籍移動

【金海】경남김해군(慶南金海郡)의거년도에결혼건수와또는 리혼건수와 생산과사망등개수자를 동군당국에 조사하야보면다음과갓다한다 ▲結婚件數八○二件▲離婚件數四三件▲生產件數三、九四○件(男子一、二三一名女一、○二一名)▲死亡件數二、二五二件(內十歲未滿九九三)

龍川煙草消費額 七十二萬餘圓

【龍岩浦】평북룡천군룡암포연초판매영업소에서 판매한룡천군 십일면내 담배갑반칠십이만원 이상을 초과하엿다한다

浦項에棄兒

【浦項】지난십이일 오전륙시경 경북영일군 포항읍학산동(慶北迎日郡浦項邑鶴山洞)마을소남쪽편형산강(兄山江)강구의배사장에출산직후의아즉 태반과제대(臍帶)가자부터잇는 옥갓튼 남아의시체가 버려저잇는것을 통행인이발견하야 경찰이안적과 범인을찾는중이나 누구의소위인지 모른다고한다

『지프데리』流行으로 二百餘名이死亡 昨冬以來楚山에서

【楚山】평북초산(平北楚山)지방에는 작년십월이래 홍역과지프데리가 류행하야 어린아이들이 이백여명이나 사망하엿다는바 초산경찰서에서는『지프데리』병에의외로사망률이 만타하야일반에예방소독을엄밀히시행하고수천매의 예방주의 사항선전『세라』를각동에배부하엿다한다

四萬餘斤突破 洪城綿花生產

【洪城】충남 홍성(忠南洪城)지방에는작년일년간에면화(綿花)의총판매수량이 ……오만오천사백칠십칠원에달하엿다한다

江界出生死亡統計

【江界】강계군(江界郡)의작년도출생률과 사망률을 보면재작년에비하야 출생는다소증가되고사망은 감소됨을보이고 잇다는데그 리유는 재작년은전염병이류행되기때문이라한다 ▲出生 八、五五八名 ▲死亡 五、七七二名

強制執行件數 七十九件 작년강계에서

【江界】작년도의강계지청(江界支廳)집달리사무소(執達吏事務所)의취급한 강제집행건수는다음과갓다한다 ▲件數七十九件▲債權者七十五人▲債務者六十八人▲債額二八、九一六圓三十八錢

六個市場賣買高 百二十餘萬圓 昨年中延白서

【白川】황해도연백군(延白郡)은황해의 중지하는 곡창이요겸하야 상업거 발 보건도 왕청한 농촌도시로 작년도 군내에 륙개소의시장에서 매매된 수자를 보건대 총액이 일백이십여만원에 달한다고한다

穀物 二○六、二五○圓
水產物 四三、○五○圓
織物 一九四、一二○圓
家畜家禽 五九五、三八○圓
其他 二五六、七四八圓

四五十萬圓低資를 肥料代로分配 ◇慶南道當局에서

【釜山】경상남도에서알선하라는본년도 춘긔비료저리자금(春期肥料低利資金)은사십오만원이라한다 도당국에서는작구일부로 각군당국(各郡當局)에다음과가티분배(配當)하야 농시에금년도는금비(金肥)폭등으로서 자급비료(自給肥料)를적극장려하라는통첩을 발하엿다한다

◇各郡肥料低資分配額 ▲釜山一○、○○○圓▲咸安八四、五○○▲昌寧一五、五○○▲密陽一○、○○○▲梁山四、二○○▲東萊七、○○○▲蔚山六、○○○▲金海七五、○○○▲昌原三○、○○○▲固城四五、○○○▲統營一、二○○▲南海四五、○○○▲泗川一九、三○○合計四五○、○○○

迷宮으로드러간 四千八百圓巨金 범인발각못하고 조합은해산 黃州殖組怪事件後聞

【黃州】긔보=황주식산조합(黃州殖産組合)금궤속에서허두엇든 현금가운데서 사천팔백원이업서젓다는괴보한바 어느덧 한달이나되여도 가해자가 발견되지아니하고 이사실이 발생하자 황주경찰서에서는 금궤열쇠가 상무리사와동상무리사의 가정서긔인 차가지고 잇는것에 차롱해가소비치나아닌가 의심하여 지난이월북일에 경찰이인치 취조중인데 아직까지적확한 증거가나타나지안엇고 동조합원들은 이런불상사가 발생한이상 밧관책리사조동순(趙東淳)씨의개인의 책임이라하야 차롱해가소비한 증거도 현상으로보는경찰당국으로서도물적증거를 나타내지못한 모양이고 더구나설사차롱해가 소비하엿다 할지라도 조합의서긔가 아니요상무리사조동순(趙東淳)씨의개인의서긔인즉 조합과는 별문제인즉 조동순씨는 당연히 피해액전부를배상하라고 동시에 차라리해산하는것이조타고주장하야 결국 사원의 비운에일으게되여 다수결로 필경동조합은해산되고 사천팔백원을 청산위원으로 하여금 전조합장에게 변상할도리를강구케하엿다 군내에서 림시총회를개최하고 선후책을협의하엿는데 조합원들은행방불명된금액에대하야차후책을 ……

十六미리通信

優良兒童表彰【朔寧】경기삭녕공립보통학교에서는 지난일월이십칠일에 전교생중우량한모범학생인 륙학년생정뢰운(鄭雷雲)군의표창식을 거행하엿다한다

禮山農校生護送【洪城】루보=충남례산(忠南禮山)의 례산농업학교학생사건의 관련된혐의자 사십여명중이명은 홍성경찰서에 유치중이든바 지난구일까지에 례산서원이출장하야 윤수덕(尹壽德)리강오(李康午)리동순(李東順)김만복(金萬福)등네사람을마저례산경찰서로 호송하엿다 한다

大田에建築物激增【大田】작년에충남도청이이전하야온이후 가속도로 신흥되는 대전에는 인구의격증함을따라 건축이격증하는상태인데 작년가을동안에 대전읍에 신축된것이 벽돌(煉瓦)과 콩크리트건물이삼십팔호이고 목조평옥(木造平屋)이오백이십오동이나되여 합계오백일십삼동이라한다

酒價引上을反對【奉化】지난십일부터 봉화주조주식회사(奉化酒造株式會社)에서는종래탁주한납에 일원칠십전이든것을일원구십전으로올려주류판매업자들이이를반대하야비매동맹을조직하고대항중이라한다

風俗改良積極斷行【城津】성진읍사무소에서는 목하그현판에「힌옷입은사람는드러오지마시오」라는광고까지드리는동시에풍속개량에 잇서서우선관혼상제(冠婚喪祭)의징비절약을 목적하고 그현세유부에따라 최고삼십원 이십원 오원으로 제한하며 부의금은칠십권이상을초과치못하게할방침이라한다

井邑『모히』消費高【井邑】전북정읍『모루히네』판매소에서는 작년 사월일일로부터 금년일월말일까지 십개월동안에 판매된『모루히네』소비약이 일만사천오백원이라 하며 일개월평균 일천사백오십원이라한다

新幕의消煙額【新幕】신막연초판매소에는 작년일년중에판매된 담배갑이 륙만칠천오백여원으로 재작년에비하면 불경긔에도불구하고 일천오백여원이증가되엿다한다

得信學校에寄附【鎭南浦】진남포득신학교(鎭南浦得信學校)에서는리화학기계(理化學機械)설비를위하야다음가튼유지의 긔부가잇섯다한다 林昌夏三十圓 金鑾柏十二圓五十錢 三圓 李鎬坤五圓 安商鐸五圓 金昌極 圓 柳成璉七圓五十錢 成弼英十 潤十圓 魯起元十圓 尹錫元 十六圓 李顯柱十二圓五十錢 金東三二十圓 李東殷十二圓 金洛鴻二十圓

价川에音樂大會【价川】개천청년단(价川靑年團)에서는 개천면려청년회의후원으로십일일밤칠시반부터 시내 유치원에서신춘음악대회를개최하엿는데 ……

車窓外로投擲 日本女子가精神異狀으로 襁褓에싼아이를

【永同】지난십일오후일시영동역(永同驛)을통과하는급행렬차가영동면오탄리(永同面梧灘里)부근을지날때에 차창으로부터강보에싸인 간난어린아이를 창외로 내여던저 즉사케한참사가잇섯는데 이에그사실을 조사한바에의하면 그아이는 현재평북룡암포(龍岩浦)경찰서에근무하는 모일본인순사부장의 애자로서그의처되는녀자가정신이상이걸리여 일본으로 드러가는도중에마침관양을넉이지못하야잠간동안 조울고잇는사이에 정신병이발작된것이라한다

阪南勞働者 自助會創立

【大阪】대판시서성구방면(大阪市西成區方面)에는재주동포들이근이만이상이나 해산된후 금일이 모히여판남로동자자조회(阪南勞働者自助會)발긔총회를 지난십육일에열고 창립준비위원회를 ……에서서성구증개정동 명한원내에서개최한다하며 준비위원은다음과갓다한다

準備委員長 洪淳成 委員 李丙파 朴永根 趙君七 宋光晒 朴永甚 朴斗變 簡昌烈 權漢輝 外六名

郡內全畓의 四分一이災地 免稅額이一萬二千餘圓 ◇淸道의去年農況

【淸道】지난해는청도의예년 가물로 이앙도못하고 그대로 남은토지가 백구십날만구천삼백팔십구평이요 근근이앙은하여도 수확이전무한 재해지가 백사십날만 일천백구십팔평 먹늣나듯한 자장며논이 구십이만륙천칠백사십륙평 합 사백삼십구만사천날백칠십팔평으로군내개면의 폐농동계로나다나 군내수전의 총면적 일천칠백삼십륙만구천구백구십팔평의비하면그의사분의일이되고잇다 여긔따라 면세비율이 이십오퍼ー센트 감면액이일만이천이백날십니원사십륙전이라한다

沃川擲柶大會盛況

【沃川】동아일보옥천지국주최본보 옥천지국후원 척사대회는지난십일일 오후삼시부터 옥천여천 금호관(錦湖館)에서개최하야오십여 회원이 성황중에마첫다

高原婦女會創立

【高原】함남고원읍(咸南高原邑)에서는금번새로운 고원부녀회(高原婦女會)가창설되엇다는데이회의목적은 생활개선(生活改善)과소방조원조(消防組援助)이라하며회원은오십명가량이라한다

通川退學生統計

【通川】통천군내칠개공립보통학교작년동안에 퇴학한아동계가 이백칠십오명이라는데 이제 년도별생동계를보면 삼년간퇴학아동이 삼십날명이라고한다

白川公普優良生表彰

【白川】황해도백천공보교(白川公普校)에서는지난십일일오전십시부터 동교 강당에서 일월칠배하식을 밧치고 이어서모범우량아동표창식(模範優良兒童表彰式)을거행하엿다

節米貯金好成績

【白川】황해도백천 금융조합(白川金融組合)에서는 농촌진흥책의일보로 조합원의저축을 장려하기위하야 매인당매일 식미승에서한수가락식 절미저금을 작년십일월부터개시하엿는데지금 그성적이매우량호하다한다

自轉車專門窃盜

【光州】근일광주시내에서는자전거의도난이심하야 광주경찰서(光州警察署)에서는 범인을체포키에로력하든바 본적구림 본정일정목행전구마 구강정 리소자(龜岡町 李少者)(三○)라는 자가절취(窃取)한을 알게되어 광주서에서는그를체포하야취조한결과자전거만절취하여 간숙호가신여죽다한다

平壤署附近에怪盜

【平壤】평양서바로뒤에 ……

豐南金組支所設置

【高興】금번고흥금융조합에서는동군풍양면풍남리(同郡豐陽面豐南里)에다가조합지소(組合支所)를설치하야해구역조합원들의편리를 도모코저 삼월일일부터 사무개시를 한다고하며 풍남지소구역과 조합원은다음과갓다고한다 ▲區域 道化面豐陽面一圓 ▲組合員 七百餘名

忠南玄米檢查數量

【大田】충청남도내에서작년십월이래개월동안에검사한현미(玄米)의 총수량은 오십이만구천삼백십오석으로이것을등급별로보면 다음과갓다 二等 四三七石 三等 一二三、八七二石 四等 一九○、二六七石 五等 一四三、三三六石 不合格 七一、四○三石 合計 五二九、三一五石

北鮮商業銀行 幹部全部를改選 주주총회에서파란거듭하고 金氏側主張을貫徹

【咸興】함흥 북선 상업은행(咸興北鮮商業銀行)은당초 조직부터 조선사람의손으로 되여가지고 오랫동안 함남조선사람의 상업계를 좌우하여오던바 작년가을에 거사된암흑계이사인 김기곤(金基坤)씨와 자매회사인 삼개실업회사의 간부멋사람까지 수검되자 은행의 신용은물론다락되고 함남조선인상업계에 중대문제가되여 왓다 그럼으로 동은행간부들은 각방면으로 은행의신용회복에 로력하여오는중 동은행의 삼분의일의 주를(二七千株)가지고잇는김귀곤씨측과기간부측이서로의견을달리하여가지고오랫동안분규를 거듭하여왓는데 이제 그내용을 드러보면 김씨측에서는 대판(大阪)에잇는소림(小林)이라하는 일본사람을 처용하여가지고 은행의신용을회복하라하엿고 기타간부들은 그대로 경영하는 것이 조타하엿든것이나 된다는데 삼십일날오후날시부터동은행에서 주주총회를열고 황방이외로 작리죽의외견디기위하야 피차 강경하다투다가 결국김씨측주장대로간부들은전부개선하엿는데소림씨도 온다는바일반은장래를주목중이라한다

新興兩大事件 不遠取調段落 영고면사건은근근취조 千佛山事件은不遠送局

【新興】작년십이월에신흥경찰서에검거류치된 사건중 동군영고면(永高面)을중심으로한학교원수천회사원등을망라한태평양로조(太平洋勞組)사건피의자들은 해가밧귀인지금까지 취조에착수치안코 잇든바 근일함남경찰부로부터 모부장이 신흥에옴을기다려 그취조에 착수하리라고하며 역시십이월중에 검거류치된천불산(千佛山)사건의 관계자의 림무산(林茂山)등인제그취조가 끗낫슴으로 근일송국되리라고관측되다고 한다 이리하야세상사람의주목의 초점이되는이두사건도불원에 그결과를 보털러이다

排擊할惡風! 今年舊正十日동안에 關聖廟出入者三千名

【開城】기억조차잘나지안는 아마득한녯날장사(壯士)영웅으로숭배한다는뜻에서 관공의 모형을맨들어놋코 사당을지어 관성묘(關聖廟)라일홈하고 춘추(春秋)로제사를지내는곳이조선에도여러곳이잇는터인데개성에서는 구력정월이되면 일반가정부인들과 늙은이 어린아이할것업시 관성묘문이 터지라하고드러미는악풍이잇다 정월첫 호랑이날 점을처야길흉화복(吉凶禍福)을 짐다고 금년구정십일간에도 여기출입한부녀들이 삼천여명이라하며 사람압해복채 십전식으로 삼백원이란혓돈이업서젓다고한다

풍성풍성한 群山妓生花代

【群山】군산소화권번(群山昭和券番)에서지난일년동안현금으로 만수입된화대가 일반일천날백구십삼원으로서 일년에 천원이상수입된기생이 이십사명이라한다

高原鑛具展覽會

【高原】함남고원군군내면사창리(咸南高原郡郡內面社倉里)에서는 근안부락상가면가동산상하사창리(上加面東山上下社倉里)의사개리가련합하야소화오년에부 ……

潔白을보이고저 飮毒自殺코저 前科의몸으로疑心을받고

【庫底】지난십일하오십일시경강원도통천군하고저리(江原道通川郡下庫底里)동양리발관(東洋理髮館)리발사박진성(朴鎭成)(二?)이가자긔집에서 자살하려고 음독신음하는것을 발견하고 ……

沃川郡穀物出廻高

【沃川】소화칠년도 옥천군(沃川郡)곡물출회수는다음과가튼바 한재와흉작의 영향으로그 출회수가례년에비하야다소감소한모양이라한다 ▲玄米 四八三三六俵 ▲白米 二三二一俵 ▲大豆 四二七二俵 計五二八三九俵

奉化金鑛鑛夫 盟罷未然防止

【奉化】경북봉화군 춘양면금정리(慶北奉化郡春陽面金井里)의금광,금정(金井鑛)광부림시(抗夫林揷)외륙명이임금인상 (賃金引上)과일본인감독배척등 요구를 제출하고 지난구일을긔하야일제히동맹파업을 단행하려든것이 발각되여 소관봉화경찰서(奉化署)에서는 미연에방지하기위하야 주모자림(林)외륙명을검거하고목하취조중이라한다

奉化警察緊張 金鑛을包圍 금광원과광부다수를검거 某重大事件綻露?

【奉化】지난구일밤중봉화경찰서고등계에서는모처로부터지급전화를밧고놀엇긴장하여중실(中室)고등계주임(高等係主任)의 머칠자동차로 륙명의형사와 무장경관대를 인솔하여가지고 춘양면우구치금광(春陽面牛口峙金鑛)으로달려가서춘양, 서벽,우구치(春陽,西碧,牛口峙)삼개주재소의 응원을어더 수십경관대는 우구치금광을 포위하고 금광원과광부다수를 속속검거중이라는데 모종중대사건이탄로된모양이다

九千圓橫領犯 送局

【晋州】원진주군청고원최상찬(崔相贊)은 소화륙년삼월이일에 오년도지세이괴는팔천구백구십일원을 횡령하여 천연히해외로탈주하엿다가 얼마전에선보지로잠입하엿다가 일월이십오일 검거되여 이래 엄중취조를 하다가금일송국되엿는데 그회래 당시최상찬과남매간인우모에게 얼마돈을 맛기두엇든것을최우모도소비하엿다고 가치송국되엿다한다

楊口敎會查經會

【楊口】강원도양구(江原道楊口)에잇는양구교회(敎會)에서는지난날일부터동교 례배당내에서 부흥사경회를 개최하엿다

高敞에大火

【高敞】전북고창군읍내시장(全北高敞邑市場)에서십삼일아츰팔시경에불이나턴방엽두간을태우고진화하엿는데손해는백오십원이라한다

公普卒業生志願別

【沃川】옥천공립보통학교금춘에졸업하는생도는남녀합하야륙십삼명이라하나 그들의 지원별은다음과갓다 師範學校 五名 高普校 五名 商業學校 二名 農業學校 二名

密陽棉作은 未曾有의豐作 전년보다륙만원이증가 全收穫은六十萬斤

【密陽】경남밀양군(慶南密陽郡)내에는 면화생산이륙십여만근을돌파한 대풍작이라는데 금년에 반당 칠십일근이든것이 되여 전년도총생산액이 이만삼천원이든것이 금년도는 일월십일현재 판매된수량이 오십이만일천여원이나 되엿스니 약십반근이나 된다는 바 밀양군내에 면화생산으로건고미증유의대생산이라한다

淸道에는대橫行

【大邱】경북청도군이서면신촌동(淸道郡伊西面新村洞)에는 지난달이십일경부터 늑대가횡행하야가축(家畜)에 여간 만치안흔손해를입혓는데 지난 오일에는 동동박원규(朴元奎)가사육(飼育)하는양(羊)새머리를교살(咬殺)하엿다

大同署管內 賭博取締嚴重

【平壤】대동서(大同署)에서는팔일밤에 서원비상소집을 행하여관내전반에대하여도박취체를 시행한결과 유력신사일 커녀이든관계로 검거망에걸린남녀가십건에삼십팔명에달하엿다한다

宿案이든群山公會堂 十萬圓드려建築 총독부기사가위치를선정

【群山】다년현안중에잇든군산공회당(公會堂)건축문제는그계획이 거의 완정되야 건축부지 선정에 대한것을 커간총독부당국에의뢰하엿든바 지난륙일 총독부기사세경일(笹慶一)씨가군산에도착하야 부내각처를답사한결과 현고등녀학교(高等女學校)부근수도배수지(水道配水池)근처가가장적임지로인정하게되야 장소도이미결정된터인대 건축비는 약십만원가량이되리라고한다

錦山郡砂防工事

【錦山】금산군(錦山郡) ……은 하유의 한재로 면민의 생활이 막연함으로 군당국에서 궁민구제사업으로 동면안곡동(同面安谷洞)일대에 사방공사를 시작하야 면민을 구제할방책이엿스나 사정으로 일시정돈상태에 빠저잇든바 금번군에서 도당국에교섭한결과 공비륙천원 내지일만원으로오는사월일날이후착공하기로되엿다한다

旱害民救濟에 百五十圓寄贈 永同孫氏美擧

【永同】작년에한재로인하야 수만의재민의생활이 사선에 직면하여잇다함은 …… 동시에손재하(孫在夏)씨는지난팔일에 일백오십원을영동군청에 구제사업에 기증하엿다 한다

農村振興組合創立

【奉化】봉화군상운면(祥雲面)에서는 군방침으로 지난일월십칠일부터 이래십여일동안에 각동리에 농촌진흥조합창립에 대한분망중이라한다

靑盟會館의 一部를破壞 대책을강구중

【全州】전주청년회관(全州靑年會館)은전주기로당(全州耆老堂)에서군산보일본인에게매각하야 연해전주사회의 문제가되야 그사건이아즉도 해결되지안는이때에 그회관을 매수한일본인모는 지난팔일직공인부수인을 다리고 와서회관의 담과건물일부를 파괴하엿다는데 이틀안전주 각사회단체에서는 긴급으로 그대책을강구중이라한다

一般健康增進코저 保健體操講習開催

定員百名超過前에 申請書를提出하라

건강이 인류생활에 얼마나 큰 중요성이 잇는가 하는 것은 누구나 다 긔식하고 잇는 바이어니와 특별히 일반시민의 건강을 위하야 중앙긔독교청년회(中央基督敎靑年會) 주최와 본사 후원으로 작년에 보건체조강습회(保健體操講習會)를 개최하야 다대한 효과를 수습하얏슴은 사실이 증명하는 바이다

이가티 보건상 중요한 사업을 계속 개최코저 하야 오는 이십이일부터 일주간 제오긔(第五期) 보건체조강습회를 종로(鐘路) 중앙긔독교청년회 운동실에서 거행할 터인 바 누구나 별항 사고를 참조하고 참가신청을 이십일일까지 청년회 체육부로 제출하기를 바란다

본강습회의 강사 장권(張權)씨는 이 강습을 위하야 다대한 노력을 앗기지 안는 중 지난 삼수일 동안에 동경(東京)에 건너가 옥천학원(玉川學園)에 주입지도자로 잇는 정말(丁抹)의 닐스·뿍크씨의 제자에게 직접 체조방법에 관하야 연구를 거듭하얏스즉 금회 강습에는 더욱 참신한 교재로 일반을 지도할 것이다

普通坪工業地는 平壤의 生命線

구년도부터 착수케하고저 府民運動急速進展

【평양】 평양부의 공업지대(工業地帶)로 되어잇든 선교리(船橋里)는 전흥(電興) 제당(製糖) 등과 공장이 건설된 이래 목하에는 여지가 업는 관계로 제이의 공장지대를 설치해야 되겟다는 여론은 점차 고조되는 터임으로 보통강연안일대(普通江沿岸一帶)를 첫손가락으로 꼽게되며 부(府)와 토목출장소(土木出張所)에서는 여긔에 대한 심심한 연구를 하고잇는 바 그 계획의 대체를 들어보면 보통강을 개수(改修)하여 몃곳에 운하(運河)를 뚤코 방수제방(防水堤防)을 설치하여 수해를 방지하고 방수제방내부에는 『크리-크』와 됨은 못(池)을 설치하여 공장과 하천(河川)과의 련락에 편리를 도모하게 하는 현대식 리상적 대공업지대로 하는 동시에 대전화공장(大電化工場)을 다수 설치할 계획으로 공비(工費)는 백오십만원 정도로서 팔년도로 종료되는 궁민구제사업(窮民救濟事業)을 계속하여 구년도부터 착수하기를 희망하는 평양부민 전부가 일치단결하여 맹운동(猛運動)을 행하기로 되엿다는 바 이는 평양의 장래와 중대한 관계를 가진 평양의 생명선확보(生命線確保)라고 볼 수 잇는 중대사항인 만큼 금후 보통강연안 대공업지대 운동은 급속한 진전이 될 것이라 한다

東邊道一帶 在住同胞不安

공산당이 발호행패무쌍 避難移住도 不可能

【봉천】 청원현남산성자삼간방감정자(淸源縣南山城子三間房甘井子) 각부락(部落)에는 십명내지 이십명의 소수인 중국인 공산당이 발호하야 농가의 우마등 가축류를 강탈하고 특히 조선동포에 대하야는 농경지 일천지(一天地)에 현양삼각 내지 칠각을 의무금이라고 칭하야 강요한다고 하며 이것에 조금이라도 불응만 하면 말할 수 업는 폭행을 가한다고 한다

더구나 다수의 동포들은 이러한 란폭한 행동에 참아 살수 업서 부근안전지대로 피란하고저 하나 그들이 밤낫으로 엄중감시하야 조금도 동하지 못하게 하며 만일에 피란하는 것을 그들이 발견만 하면은 소지품은 물론이요 가산전부를 략탈함으로 다수의 거주동포들은 엇지할 수 업는 극도의 불안에 싸히엿다고 한다

成仁俊은 不起訴意見

【신의주】 본적을 경북경산군룡성면룡전동(慶北慶山郡龍城面龍田洞)에 두고 주소를 봉천성청원현자성자삼백방(奉天省淸原縣自城子三百房)에 둔 청인준(成仁俊)(二五)은 지난 봉천령사관경찰서(奉天領事館警察署)에 체포되여 신의주경찰서로 호송되여 치안유지법위반(治安維持法違反)으로 이래 취조를 밧고 잇더니 지난 십삼일 불구속 불기소(不起訴處分)의 의견을 부쳐 일건서류만을 신의주검사국으로 송치하엿다 하는 바 그의 범죄사실이라는 것은 소화오년이월하순경 청원현남성자(淸原縣南城子)에서 조선공산당만주총국당원(朝共滿洲總局黨員) 장재욱(張在旭)의 권유로 구재만농민동맹(舊在滿農民同盟)에 가입하고 동년팔월 권의동맹이 해체되자 『크레스친테른』 중국지부(中國支部)인 농민협의회(農民協議會)에 가입하엿든 사실이라 한다

明川署檢擧事件 被疑者多數釋放

【명천】 함북명천서(咸北明川署)에는 모사건으로 말미암아 관내 농촌청소년 다수를 검거하야 취조한다 함은 루차 보도한 바어니와 그후 취조의 단락을 마치고 지난 십일일 김원길외 사인은 석방하엿다 한다

釋放者氏名 金元吉 許吉松 文俠善 金 顧官 李東春

線路五個處에 大石塊를 積置

개천철도전복계획속출 警察活動犯人嚴探中

【평양】 개천철도(价川鐵道)가 국영(國營)으로 변한 이래 렬차방해사건이 속출하여 당국도 머리를 알코 잇는 터인데 십일일에 또다시 렬차방해사건이 발생되엇다

즉 동일오후 네시십이분 신안주(新安州)를 출발한 긔동차(汽動車)가 개천에 향하든 중 신안주역 긔점(起點) 이십륙『키로』되는 지점인 개천군개천면송학리(价川郡价川面松鶴里) 부근 선로에 석괴(石塊)를 싸허 렬차전복을 도모한 자가 잇섯스나 운전수가 발견하고 급히 정차를 한 결과 긔관수와 승객(乘客) 삼십여명은 위기일발에서 구조되엿스며 석괴는 길이(長) 삼촌 폭(幅) 이촌 후(厚) 오분가량되는 것으로 다섯곳 『레-루』 우에 벌려 노앗섯다 한다 소관개천서에서는 범인을 엄탐중으로 소학교아동들의 작난이 아닌가하여 이방면으로 수사를 진행중이라 한다

債務에 못견듸여 飮毒自殺

【통영】 통영읍정량리(統營邑貞梁里)에 거주하는 림재봉(林在奉)(四三)은 지난 십일일 오전 한시경에 자긔집에서 독약을 먹고 … 아나야갈 도리가 업슴으로 자살한 것이라 한다

第五期 市民保健體操講習會

- 時日 二月二十二日부터二十八日까지六日間 (每日午前七時半부터八時半까지一時間)
- 場所 鍾路中央基督敎靑年會運動室
- 申請 二十一日까지鍾路YMCA體育部로
- 定員 一百名(無料로一般男女參加歡迎)
- 敎材 丁抹基本體操
- 講師 中央基督敎靑年會主任幹事 張權 / 中央基督敎靑年會學校敎員 金明德
- 主催 中央基督敎靑年會 後援 朝鮮日報社

避難타가 遭難

도화선에불을부처놋코 나무우에올나피난타가 짱에써러저重傷

【대구】 경북영주(榮州)와 강원도울진(蔚珍)간 이등도로공사중의 인부 봉화군춘양면서벽리(奉化郡春陽面西碧里) 리신준(李新準)(二九)는 바위를 뚤고 화약을 재인 후 도화선(導火線)에 불을 부치고 그 위험을 피하야 이백미돌가량 써러저 잇는 나무우에 올라갓다가 불행이도 나무가지가 부러저 추락되야 중상을 입엇다 한다

鑛夫、監督等 廿九名檢擧

모직접행동계획탄로? 牛口峙金鑛事件擴大

【봉화】 속보=지난 십일부터 봉화경찰은 돌연 긴장하여 수십무장경관대가 우구치금광을 포위하고 다수 광부들을 속속 검거중인데 제이일 즉 지난 십일일 오후칠시경 삼대의 자동차로 봉화경찰서까지 이십구명의 감독 견긔과원 광부등을 호송압래하여다가 류치식히고 방금 엄중취조중이며 아즉도 체포치 못한 칠명은 어디로 종적을 감추엇슴으로 일부 수사경관대는 그를 검거코저 엄탐활동중이라는 바 사건의 내용은 일체를 비밀에 부침으로 자세히 알수 업스나 모종의 직접행동을 하라고 계획하든 것이 미연에 탄로된 것이나 안인가 추측된다고 한다

金泉消費組合 業績大良好

【김천】 경북김천욱정(慶北金泉旭町)에 잇는 소비조합(消費組合)은 창립 이후 업적이 량호하야 외래상인들의 긔세를 압도하는 형편인데 동조합의 작년일년중 총판매성적을 보면 총리익금이 오천오백오원삼십륙전으로 그중에서 일체비용을 제하면 순리익금이 일천륙백사십원삼전이라고 하며 현재 조합원총수는 륙백삼십일명이오 상품현재잔고가 칠천일백칠십륙원십사전이라 한다

本報愛讀者 癸酉幸運券

當籤結果發表

◇四等 四十人 (第十三回)

199362	250531	213195
252466	096999	101572
199612	076479	215781
1163	2444	113069
2762	215555	066101
236279	250970	096193
254323	212754	158416
064463	083412	256692
099838	049050	0355
215643	2628	135992
136517	2548	078151
254955	252457	063330
098221	098270	0351
2246		

訂正 昨日本欄게【四等四十人第十三回】로發表된것은【五等百人中五十人第十二回】의誤植이기茲에訂正함

運動競技

三防스키場에 쎈스트積雪量

十三日夜來의降雪로三防스키ー場의『컨듸숀』은 絕好하야積雪이三十五『센치』(一尺一寸五分)에達하얏스며 二子山附近은五十『센치』(一尺六寸五分)나쌔히어『스키어』들의狂喜는極度에達하얏다

東西對抗蹴球戰 關東側優勝

關西後半逆襲不成

全日本東西對抗蹴球戰은十二日午後三時부터東京神宮球場에서 野村主審下에關西先蹴으로開始하야 關東軍前半에三點을奪取하야 斷然히優勢를取하얏슴에對하야 後半에드러가關西軍必死의勢를進한追擊도맛츰내不及되야三對二로關東軍優勝하다

全日本스키繼走 早大優勝

全日本스키選手權大會 第二三日은十一二兩日間繼續開催헛바 그記錄은 아래와가티 三十二『키로』繼走에는 早大優勝의榮冠을차지하고 閉會하얏다

十九키로

壯年 (1)南(札幌商業)1時54分1秒(2)岩谷(青森)1時57分25秒(3)高橋(秋田)2時7分4秒(4)鹽澤(山스키ー)(5)富田(札幌NS)(6)高橋源(盛岡)(7)高橋武(札幌NS)(8)牛木(長野)(9)熊谷(野邊地)(10)町田(飯山)

少年 (1)關戶(小樽商)1時間38分35秒(2)山田(弘前中)1時間39分10秒(3)宮下(中電)1時間41分47秒(4)節戶(北海中)1時間42分7秒(5)蛯子(江居)(6)前田(青森)(7)土手(眞岡)(8)三瓶(札幌商)(9)上島(札幌一中)(10)安藤(札幌一中)

成年 (1)廣島(青森林友)1時間33分24秒(2)箕輪(小樽繼友)1時間36分34秒(3)滑田(上古志)1時間38分10秒(4)松橋(中電)(5)佐野(寬)(旭川)(6)逸見(明大)(7)齋藤(大迫中)(8)呼川(稻門)(9)今野(北海中)(10)二山勝一(早大)

三十二키로繼走

(1)早大(二山·呼川·宇田·淸水)2時34分29秒(2)青森林友2時36分(3)小樽商業(4)豐原中學

入學案內 (15)

◇中東學校
一、募集人員 本科一學年約百名 豫科一學年約二百名 速成科約百名
二、出願期日 三月二十九日限 但豫科速成科 試驗期日前日까지
三、試驗期日 本科三月卅、卅一日 豫科四月一日 速成科四月四日
四、試驗科目 國語、算術、朝鮮語

◇江界英實學校
一、募集人員 第一學年五十名 第二、三學年若干名
二、入學資格 第一學年 十三歲以上男子로서普通學校六學年卒業者又는今年三月에卒業할者
三、出願期日 三月二十五日限
四、試驗期日 三月二十八、九兩日
五、試驗場所 江界同校

◇載寧明新學校
一、募集人員 約一五〇名(男女)
二、出願期日 四月一日限
三、試驗期日 四月四、五日
四、試驗場所 黃海道載寧同校

◇善隣商業學校
一、募集人員 約百名
二、試驗期日 三月二十二日 二十四日
三、出願期日 三月一日三月十五日

◇大東商業學校
一、募集人員 約百名
二、試驗期日 三月二十五日

라듸오 二月十五日順序

午前八時〇分 라듸오體操(A)
一〇時三〇分 氣象通報
一〇時四五分 料理製造法 日用品市勢 鮮魚卸相場 京城府廳水產市場發表
正午 時報 뉴ー스
午後〇時三〇分 만도린合奏
一、카이로의驚鳥
二、夜의影(夜曲)
三、麥祭(幻想組曲)
京城帝大만도린俱樂部 指揮 安益祚
一時一〇分 家庭講座 主婦와七曜(二) 金泰洽
二時一五分 家庭講座 家庭에서의藥物療法(一) 京城藥專敎授 井上重男
四時〇分 뉴ー스 公示事項
五時四五分 職業紹介事項 當夜順序發表
六時〇分 이야기(A)
六時二〇分 童謠作法 西條八十
六時二五分 兒童新聞(A) 初等科(十四) 英語講座(A) 岡倉由三郎
七時〇分 뉴ー스 公示事項
七時三〇分 講演(下) 翌日順序發表 歌人으로서의西行 廣島高等學校敎授 北島葭江
八時〇分 哥澤(A)
八時三〇分 라듸오風景(A)
九時三〇分 時報(A) 氣象通報
九時四五分 西鮮民謠
一、關山戎馬
二、愁心歌
三、寧邊歌
四、孔明歌
五、新調離別歌 李映山紅

十四日夜間順序

午後六時〇分 童謠와唱歌(A) 〇AKT唱歌隊伴奏丹生健夫指揮吉原規 六時二〇分 兒童新聞(A) 六時二五分 라듸오學校 龍山中學校敎諭田中初夫 七時三〇分 講演(A) 法學博士下村宏 八時〇分 落語(A) 八時三〇分 義太夫(A) 九時三〇分 小唄(A) 八時五〇分 時報(A) 滿洲에서繼續 氣象通報 라듸오드라마 友情一場 配役 劇藝術研究會員 유ー산李雄 妻유아나 毛允淑 畵家요두게 崔昌軒 老僕 尹正燮 指揮 柳致眞

天氣豫報 晴一時曇

칠백륙십미리의고긔압이중국대륙으로부터 조선에퍼저잇고 일본해중부에는 저긔압이잇다 반도의중부는 흐리고 처처에강설이잇스나 그라는 대개흐리기가조코 곳은 어제아츰보다 팔도가량놉하젓다 명일은 대체로 흐리기가조타

昨日 最高 零下九分
氣溫 最低 零下八度七分
今朝 低晨 零下二度四分

林巨正傳 (59)

洪命憙 作 / 安碩柱 畵

꺽오주 一의二

이애는 기른가을이라 커녀예바람이 제법 차건마는 아죽까지 견딜것도 남지안코 무명홋고외적삼을 님은 그총각이오스스한 모양도 업시 걸음을 청큰청큰 빼노하서 길에 알런 락엽흔 버석버석 밟아가며 합고개를 올라왓다 그총각은 고개사마루 사람에게서 무엇을 찻는것가티 한동안 이편저편을 휘휘 돌라보다가 동에진 쌀사잣두톨 한두번 츠석거리고 고개를 나려오는데 얼마아니나려와서 인손편 언덕우에 사람하나가 쑥 나섯다 손에 칼들고 잇는것을 보고 그사람은 례사사람이 아니고 도적인것을 대번에 알수잇섯다

『네가 오가냐』

총각은 도적을 쳐어다보고

『걸머진것이 무엇이냐』

도적은 총각을 나려다보앗나

『내말먼저 대답해라 네가 오가지』

『그러타』

『네가 걸머진것 쌀은닷말이다』

『닷말이구 너말이구 거긔버서놔라』

『네가이리나려오너라』

『내신청까지 들어아는놈이 잔소리냐 얼른 버서노쿠 가거라』

『못버서노켓다』

『아놈뇌라』

도적이 언덕우에서 우두두 쏘처나려오며 총각을 칼로나려칫다 칼이 총각의 골통에 들어가마치다 당은사람가트면 고만 아프로 곡그라질것인데 총각은 되식은하게도 녀기지안코 쏫쏫이 서잇섯다 도적이 피무든칼을 다시 들러매라고 할 째 총각이 와락 아프로 대어들어서 바른손으로 칼쥐인팔을 치켜들엇다 도적이 놀리는손으로 총각의 바른손을 잡어색리치라고 하니 총각이 왼손으로 그팔마저 붓들엇다 총각은 도적의 두팔을 잡어서 우으로 치켜들고 머리로 그가슴을 써바티며 총각의 골통에서 나오는피가 도적의 겹저고리압섶을 칠갑하야노핫나 도적이 두팔을 치어둘린채 한동안 쌩쌩이도 눈름에 나종에는 몸짝못하고 뒤로 밀리기 시작하얏는데 편으로서고 도적은 언덕업는편으로 서서 밀려나가기 더욱조핫다 한걸음 밀리고 두걸음 밀려서 길ㅅ가 낭떨어지기 갓가이 밀려나와서 도적이 입을 떨엇다

『여러 이놈아 말 노루 밀지마라』

총각은 뜸베질하는 황소처럼 식식하기만하고 말이 업섯다

『할두 핵지안흘테니 어서봐라 잘못하면 낭에서 떨어진다』

도적이 고개를 도리켜서 치어돌린 달넛트로 뒤를 돌아볼때 밤서 낭떠어지기까지 다름려나왓섯다

『떨어진냐 이놈아 봐라』

도적은 아즉까지 말을 엿햇이하고 뒤로 더나가지 아니하고 용을 쓰다가 용이 소용업스니까 갑작이 곰든곱은하게

『여게 총각 고만노케 내가 칼두 내던짐세』

하고 곳 칼쥐인손을 펴서 칼을 영예 떨어트리엇다 총각이 더 내밀지아니하고 머리를 들고 두팔을 쌔치고서니 도적은 총각이 말을 듯는줄로 지레짐작하고

『내가 자네골통을 한번 친 머신에 자네가 내말을 지켜 들구 항좀을 추인셈아닌가 잔채질을 못해서 부족한가 늘근사람을 대접한셈삽게그려 옴니암니 떠질것이 업시 피장파장해버리세 자고만 팔을노케』

잠간동안 기다리다가 도적은 다시 말을니어서

『자네가 힘세운을 잘알엇네 힘센사람이 잔뜩 쥐엇스니 늙은사람의 팔이 아푸지안켓나 팔뿐이 아닐세 억개까지 쌔은해 못견듸겟네 어서 팔을 노쿠 이야기하세』

하고 너스래를 놋는데 총각은 두눈만 쓰먹쓰먹하고 듯고잇다가 잡은팔을 놋는ㅅ결로 도적을 뒤로 떠다박질럿다 도적은 입에나오는

『쇠색기』

소리 한마듸를 뒤에 남기고 낭떠러지기밋 개울바닥에 나려가 떨어젓다 그대로 곰게 떨어지면 어데지지안코 쯧바질것이건만 떨어지는동안에 곤두를 치든지 죽은개구리 가티 사지를 펴고 어더젓다 총각이 우에서서 굽어보다가 쿼하고 한번 침을 뱃고 돌아서서 그제야 칼마진 골통을 손ㅅ바닥으로 부비여보고 다음에 갈에버진 머리모승을 손으로 쥐어뜻고 그리헌뒤에 걸음을 건가러 성큼성큼 예노핫다 해가 거의다 질때에 총각은 큰길로 오다려와서 한참동안 사이ㅅ길로 가 남쪽으로 돌린 돌어갓다

병동문 九脈神藥 全治
貳錢切手로 同封照會하시면 根治者 住所 氏名을 指示합니다
朝鮮江原道江陵邑 專門癲病 大明堂製藥合資會社 出張所 大邱府新町一八二

普成專門學校 生徒募集
一、募集定員 法科、商科 各六十名
一、出願期限 昭和八年三月二十六日
一、試驗日時 昭和八年三月二十八、九、三十日午前九時半
一、其他詳細來問 地方要郵券二錢

財團法人 養正高等普通學校 生徒募集
一、第一學年生 約百二十名 出願期 三月二十五日外지
一、試驗期日 三月二十七、八、九日(京城孝悌町)

京城實業專修學校 生徒募集
一學年 約百五十名 二學年 若干名 (西大門外獨立門隣)
出願期限 三月二十四日 試驗期日 三月二十五、六兩日間

染料 卸商 信用本位 京城 大壯洋行
京城府西大門通一丁目 市場入口側

醫學博士 鄭求忠外科
外科一般 內臟外科 婦人外科
京城鍾路三丁目 電光六八五番

胃腸病 神經衰弱 婦人病 難病根治 療法書進呈 特約者募集
京城府本町三 京城商事調查所

仕事 遠近男女自宅에서되는 永久有利特許 許繼用의길 見本進呈
大阪天王寺區堂ヶ芝町 江見本舖

말더듬이 訥言은반다시全治함 矯正無料送呈 京城茶屋町七二 訥言專門矯正院

保健 經濟 睡眠 靈感 生食法 心療術 審習
朝鮮保康會

◎婦人外務員招聘
敎育、結婚、保險契約係로서相當한敎養이잇고保證人二名을가진年齡滿二十歲以上京城府在住의內鮮婦人을優遇招聘함 希望者는履歷書携帶來社相談하시오【但有夫의婦人은夫의同意를要함】
黃金町二丁目八十八番地 日本敎育京城支部

金泉高等普通學校 生徒募集
慶北金泉郡 出願期日 三月十日外지
第一學年 約五十名 試驗期日 三月十六、十七、十八三日間

朝鮮總督指定 平安南道立 平壤醫學講習所 生徒募集 (學則要郵券二錢)
◎朝鮮醫師資格附與、◎徵兵猶豫特典 目下醫專昇格申請中
募集人員、約七十名、出願期日 自一月十五日至三月二十日
試驗科目、外國語(英語、希望에依하야獨逸語로英語를代할을得함)、數學(代數及平面幾何)、國語、物理、
試驗期日、三月二十一日三月二十二日三月二十三日(每日午前九時半)

謹啓
去九日夜出火에際하야 內外諸賢께서深厚하신慰問은感謝함을마지아니하는同時에紙上으로謝意를謹表하나이다
本商會는新建築이完成되기까지前場處越便에假營業所를至急設置하고繼續開業하야顧客의便宜를圖코저하오니倍前愛顧하여주시옵기를바라나이다
平壤府水玉里一五九番地 義昌商會 白

團成社
二月八日晝夜二回超特別大興行
米國海軍省共同 全發聲日本版 太平洋爆擊隊 全十二卷
뉴ー스 全 卷

次週를그街殺人宣傳週間으로 二月十五日낫부터大公開
料金 階上大人三十錢小人二十錢 階下大人二十錢小人十錢
◇유니버살社超特作全發聲映畵 기대리는處女 全九卷
◇유니버살社特作全發聲映畵 珍式消防隊 全三卷
◇유니버살社超特作全發聲映畵 死의航空隊 全九卷

朝鮮劇場
二月十四日낫부터向三日間 特選名映畵公開
每日二回 낫一時 밤七時半上映
入場料 階上十五錢均一 階下十錢均一
英國고ー몬社特作品 秋波千金 全七卷
近代結婚哲學 全六卷
大分水嶺 全十卷

常設映畵 第一劇場 電光一七五五

經濟解說 伏魔殿으로부르는 預金部란무엇

◇預金을한다면 얻는銀行이나 信託會社를聯想할것이언정 大藏省을聯想치못한다 大藏省에다가預金을하다니하고 反對까지할는지모른다 그러나郵便貯金이란結局大藏省에서管理하니大藏省預金이나 마찬가지다 大藏省에서는 그것을管理키爲하야 大藏省內預金部란局同位의部外지잇다

◇本來 明治初年日本政府에서 新附를濫發한結果 그價格이低落되엿슴으로 그價値의準備金을作定할必要가잇고 그準備金은大藏省에서保管하게되얏스니 그것이預金部의濫觴이다 그뒤 그것을管理하게되고 政府의各特別會計에서 剩餘된金額도大藏省에서引受케되얏다 그래서預金部란特別한官廳外지 생긴것이다 그러나 大藏省預金部의原要한資源은 如何히 郵便貯金이다 郵便貯金의 發達과財政의膨脹으로預金部의 預金額은 巨大한額數에 達하기에이르럿다

◇預金部의預金은 그利子의步合이라든지 그使用의方途라든지 全部大藏大臣의任意엿다 마치 大藏大臣의私金庫나 다름업는셈이엿다 預金部의低利資金融通은 巨大한利權이요그利權은 大概政商輩의청을살키는標的이다 預金部를伏魔殿이라고 通稱하는것도 그外닭이다

◇그래서預金部制度의改造가 써들고일어나서 加藤內閣當時 一部의改造를行하얏다 預金部特別會計의設置 預金部資金運用規則의制定等은 그改造의骨子나 그實質에잇서서 如前히 變함이업다

◇預金部預金高는 一時二十四五億圓에上下하야 日本의五大銀行의 資本金合計에匹敵한다 日本金融資本에잇서 預金部의地位는 외로써明白하다 거긔서行하는重要한事業은 國債引受 產業獎勵等이요 그利子는五分乃至六分의低利나 이番의農村救濟에도 預金部의資金이重要한對象을이룬다

◇그러나 恐慌으로因하야郵便貯金은減少된다 貯蓄減少에는利子引下도 一原因이안되지안하나 그보담도恐慌이큰原因이다 그래서政府當局者들은지금큰걱정거리의하나다

『인푸레』景氣로暴騰 聯盟惡化로暴落
東新七十圓低、期米二百六十丁低 한달동안에석러진幅

株式、期米等은爲替低、低金利、『인푸레』의三重奏로換物運動이猛烈하야初春大活劃이던것도昔日之夢이되고時局多端과聯盟念慮로爾來整理에整理를거듭하던市勢가聯盟脫退必至의形勢로國交를憂慮하야日來大幅飛落을演하얏는바이제一月上旬의高價와今十四日前場低價를比較하야보면如左하야한달동안에그低落이얼마나큰것을알수잇다

朝取市場株式

	一月上旬高價	二月十四日前場低價	比較
朝取	一一〇、〇〇	七〇、〇〇	四〇、〇〇低
朝新	五五、五〇	三三、〇〇	二二、五〇低
大新	一三七、七〇	九二、五〇	四五、二〇低
東新	二三九、四〇	一六一、五〇	六七、九〇低

朝取市場期米

先限	二四、五四	二一、九一	二、六〇低

即東新은約七十圓의大暴落이고期米는二圓六十三錢의大幅飛落이엇섯다

綿糸、生糸도 一齊히崩落
綿絲는百七十圓割 生絲七十圓關門割

十四日前場에株式低에伴하야大阪綿絲八月限大引은百六十九圓九十錢으로百七十圓關門이깨여지엇고橫濱生絲七月限大引은六十九圓七十錢으로七十圓關門이깨여지엇섯다

相當히長期間 證券界低迷？
『인푸레』本格化外지 人氣恢復至難視

【東京電】證券界는聯盟不足可문이라는觀測이强하고投資과惡目買가旺盛하얏던만큼事態窮迫하야드되여總投崩落으로되엇는데目前小底入이되면大棒下에對한反動戾의反騰을期待할수잇스나國際關係의觀測이容易히되지안키때문에인푸레에依한人氣가回復되기外지에는相當히長期에亘한低迷를持續할것으로본다

米穀統制法案 十三日衆院提出

【東京十三日發電通】政府는十三日衆議院에如左한法律案을提出하얏다

一、米穀統制法案
一、米穀需給調節特別會計法中改正法律案
一、船舶安全法案
一、船舶職員法中改正法律案

朝取證券取引員 組合基金積立 取引所에要望

朝鮮取引所證券取引員組合에서는十三日午後六時花月本店에서臨時總會를열고如左한決議를한後十四日中正式으로取引所에要望키로되엇다

◇決議

朝鮮取引所證券取引員組合의基礎를强固케하기爲하야組合基金積立에對하야取引所에자조援助하얏스나取引所는그要請을듯지안코今日에及함은遺…

쌀과좁쌀 輸移出入 二月上旬狀況

二月上旬米粟輸移出入高는如左하다(單位玄米換算石)

	今年	前年
◇米輸出		
上旬	[illegible]	[illegible]
累計	[illegible]	[illegible]
◇米移出		
上旬	一〇〇、九六八	三三、八六六
累計	三〇九、三九	三一八五、二四
◇米輸入		
上旬	一九九	一、〇一
累計	二、八四	一、六〇一
◇粟輸入		
上旬	一七、〇二	九、八〇三
累計	三一、〇二五	三一、七二五
◇粟移入		
上旬	一八、〇六	四〇、〇二三
累計	二〇〇、一六六	四八、〇〇八

營林署長會議

十五日부터二十三日外지開催되는營林署長會議의諮問事項은如左하다

一、國有林經營에關하야施設改善을要한다고認하는事項
一、森林令에依한保護命令의效果擧揚에對하야가장有效適切한것이라고認하는具體的方策
一、諸物價高騰의趨勢에處하야木材生產費騰貴抑壓의對策如何

貯銀平壤支店 五月一日開業 假營業所設置

貯蓄銀行에서는平壤支店事務所를新築코저目下設計中인데新築落成外지臨時로南門通에假營業所를設하야五月一日부터營業을開始키로되엿다

上旬貨物發送

二月上旬中의鐵道局朝鮮內貨物發送量은一三七、六六八噸으로前年同旬에比하야約二萬餘噸의增加를示하얏다右는前年이六月부터翌正月의休暇로出廻가不振하얏기때문이나그뿐만아니고今年은漸次로輸送繁忙期에入하고잇슴으로보는것이나 發送의內譯을示하면米二三、〇八三噸(前期에比하야約三千噸增加)大豆五、七〇七噸(同減)木材九〇六一噸(二千噸增)薪炭四、六六三噸(三千噸增)石炭

製鐵合同法案 草案藏省廻附

【東京十三日發聯合】中島商相은今議會에製鐵合同法案을속히提出하기를決意하고十三日商工省의法文審查委員會에서決定한草案을大藏省에送附하야그決定을待하기로되엿는데二十日頃外지에는確定할터이다該案은全文二十七條附則數個條로되어生文을無需會社法에則하야制銀與銀所를現物出資로하야新會社에提供하야代價으로서政府가此에相當한株式을得하고且合同參加會社의資產을評價決定하기爲하야評價審查委員會를設하기를規定하얏나

一九、二六四噸(四千噸增)鑛石五、八〇四噸(五百噸增)세멘트四、三七一噸(一萬噸減)雜品三五、六四五噸(約一萬噸增)을示하고減少는세멘트뿐이고他는모다增加하얏다

既設五信託 一月末財產狀態

既設五信託會社로成立된朝鮮信託協會의一月末現在信託財產狀況을보면受託은

金錢信託八、五七八、四四八圓
有價證券信託 二、九四二
金錢債權信託 一九、五〇〇
土地及定着物信託 九九九、七四九
計 九、五六〇、六三五

이에그運用에는國債及有價證券擔保貸三十五萬七千圓、株式十三萬圓、不動產擔保貸五百六十二萬圓、不動產貸二十四萬圓等에投資하얏고預金及現金으로서百三十五萬圓을所持하얏는데前月末에比하야金錢信託은二十二萬四千餘圓의增加이엇슴에不拘하고投資는動產의十一萬圓增加를除하고大部分減少하야預金及現金所持는二十萬四千餘圓增加다

第四回買上應募 各地모다增加豫想

【木浦】朝鮮米의第四次買上期日도目前에迫하야木浦地方도相當히申込이잇는模樣임으로今回는前回數次의買上에서一般商人營農者等이手續其他에對하야熟練해젓슴과第三次買上價가相當有利하얏기때문에前回의十三萬叭을突破하야十五萬叭程度의應募가잇슬것으로본다

【鎭南浦】朝鮮米第四回買上期日도切迫해왓는데鎭南浦의應募豫想는前三回의買上으로事情에關致되엿슴과買上價가良好하얏슴으로四回는相當히增加될模樣이며平壤、新義州方面의商人도多少準備하고잇는模樣이다

蓬萊米思惑買 ◇一萬五千袋

臺灣蓬萊原料用蓬萊米는移入期에入하얏스나今月은納稅期에當함으로實需側의買購로買氣가減殺되어斷念한取引은皆無이나三月의實需準備豫想으로取扱商人의思惑買로京城乘百斤七圓九十錢에商談을보고잇는바今日外지의契約成立은京城渡만으로一萬五千袋에達하얏스며京城만으로도三萬袋는移入될模樣이라한다

滿洲經濟消息

中央銀行 特產買付 各地서問題化

【開原電】大資本을가진滿洲中央銀行은過多來各地에서特產物을買付하야民業을壓迫하는等의業務를하고잇슴으로目下各地에서問題되고잇는데開原特產商組合에서는各地와步調를가티하야對策을講究코자八日午後六時부터組合長宅에서委員會를開催하고對策을協議한結果武藤長官에게對하야打電하는同時에陳情書를提出하기로되얏다

開原特產出廻減

【開原】一月中의特產物出廻數量은四萬七千七百餘石으로昨年同期의九萬六千四百石에比하야四萬八千七百石의減少를보이엇는데그內譯은如左하다

大豆	一七、一三七石五一
高粱	七、二六七石三一
雜小豆	一一〇石二四
包米	三、一三五石七四
穀	四、一〇六石一一
粟	一五、六八石一五
其他	三八一石八一

開原에서買付 千五百車

【開原電】滿洲各地에서時價를無視하고特產物을買付하고잇는滿洲中央銀行은開原을中心으로附近에서十二月中旬부터一月二十五日外지에數家의穀棧의手을거쳐買付한數量은一千四百七十車假量에達하는바內譯은大豆千四百車高粱三十車其他四十車다

鹽輸送大盛況

【奉天】滿鐵本線大平山驛의鹽輸送은目下非常한盛況을呈하고잇는데二日은其發送二十八車에達하야이것은明治四十年同驛開設以來의記錄으로其價格은七千三百八十餘圓이다

安東貯藏米激增

【安東】當市街方面의糧棧은先高豫想하고買惜하는傾向인데在貨는더욱增加하야(天來石)十四萬七千二百石이라는空前의大量貯藏米를가지고잇다大部分은商價를買付한것인것만큼現在의相場으로서는算이맞지아니하야商資者와所持者間에相互牽制하고잇스며今後의朝鮮米의如何에左右될狀態이다

鎭平銀出來高

【安東】安東取引所一月中의鎭平銀의出來高는總正關係로營業日數十七日이나總出來高는二十六萬五千六千鎭으로一日平均出來高는二十一萬五千鎭이엇다

搗粉混入米入禁 聽令을改正하라
朝鮮商議決議陳情

第五回朝鮮商工會議所 常議員會는 十三日午前十一時五分부터 京城商工會議所에서 開催하고

一、北海道廳令에依한 搗粉入精白米移入禁止에關한件에對하야 朝鮮商工會議所의態度를 決定하고자 協議를하얏는데 本問題는 全朝鮮的으로重大함으로써 容易히意見의一致를보지못하고 議論이紛紛하야 結局搗粉混入은 有害한가無害한가에對하야 專門的意見及總督府로서의 意向을듯고자常議員一同은 同日午後三時半에 總督府로 山澤商工課長及石塚檢查所長을訪問하고 意見을交換한後 午後五時에一同은 會議所에도라와서 다시協議한結果 左와如한決議를하얏다

◇決議

今回北海道는突然 道民의保健과 有畜農業保護를 前提로한精米取締規則을發表하야 混砂精精白米의移入은 禁止하얏는데 我의取引關係를破壞하고 나아가서는 當業者의經濟에重大한影響을與할뿐만아니라朝鮮에서의 搗精用寒水粉은保健上無害함으로써 移入禁止의理由가甚히薄弱하다 그럼즉 總督府는 此際에右廳令의改正 又는取扱上의緩和에 對하야 아모조록 考慮해주기를바라고 議員會의決議에 依하야 陳情함

右決議는 十四日에 總督府에 陳情하얏다 又朝鮮木材의滿洲國輸出關稅引下問題는 이미 新義州商工會議所에서 當局에 陳情하얏슴으로 朝鮮商議도서는 引下目的을 貫徹하기에努力하기로 決定하얏다

穀商聯合會도 反對決議陳情

朝鮮穀物商組合聯合會에서는十三日午後二時부터 同事務所에서 緊急幹事會를 開催하엿는데 當日은 齋藤幹事長以下釜山、群山、大邱、木浦로부터代表가 出席하야 目下全朝鮮的問題로되어잇는 北海道廳令에依한搗粉混入精白米移入禁止에對하야 協議한結果 右禁止令은 朝鮮米의 認識不足인즉廳令의緩和를 總督府에陳情하얏다

米資等需資減으로 鮮銀貸出高激減
◇一般의聯盟念慮도一原因 預金도亦是減少

鮮銀本店의十四日現在의預金貸出高는預金二千百萬圓貸出二千九百萬圓으로預金은一月末의最高二千三百萬圓에比하야二百萬圓貸出은十二月末의三千三百萬圓에比하야四百萬圓의減少를示하얏는데貸出의減少는米資需要減과聯盟念慮로서元利金의回收가順調로되야鮮銀의借入金返濟가豫想以上으로되엿기때문이다

◇今日의市勢 (十四日)

株式(朝取後場寄價) 朝新 三三、七〇 東新 一六六、五〇
期米(先限後場止價) 仁川 二二、二二 大阪 二四、二二
正租(仁川一斤價)
正米(仁川丸仁三等) 改良五錢九厘 在來五錢七厘 二一、四〇
綿絲(大阪先限後寄) 一七二、二〇
生絲(橫濱先限後寄) 六八、九〇
人絹(福井先限後寄) —
고무(FAQ一封度價) 現物— 先物—
爲替(米日爲替) —
地金(朝銀買價一匁) 九、二〇

株式

諸株續崩落 落潮不止로 後場은下止되여反强

前場 前場은△東新百六十六圓四十錢에五十錢低寄後百六十一圓五十錢에外지繼續暴落되고三圓九十錢에利喰戾大引△大新九十六圓丁에一圓高寄後九十二圓五十錢에落되엇다가七十錢大引△朝取七十圓丁으로떠러지고七十一圓五十錢을高價로七十圓十錢大引△朝新三十三圓七十錢에同價寄後三十三圓丁에떠러지고三圓四十錢大引△日產八十圓三十錢에一圓三十錢高寄後八十圓七錢大引△日產新四十一圓八十錢에一八十錢高寄後六十錢이잇고△安取八圓七十錢으로九十錢이잇고八十錢大引△拓新九圓九十錢寄一本

後場 後場은東新이百六十六圓五十錢에二十六圓十錢에一圓四十錢高朝新三十三圓七十錢에三十錢高日產八十四圓丁에三圓九十錢高日產新四十二圓五十錢에九十錢高로一齊反戾寄後立會中이다

賣人氣益高調

國交憂慮로大幅飛落을演한市勢는今前場에도落潮不熄하야投賣物이續出하고新規賣物外지겹쳐서去益不良하얏는데원악大幅으로떠러젓슴으로目前底入觀에依한一段反戾도豫想되가는하나설령反戾된다드래도恐怖에써진市勢임으로戾賣物이優勢히出할것으로보아市勢恢復의可望은殆無하며一部軟派의期待와가티東新百三十圓等의出現은업다치드래

東京新東取組

賣四一枡 買七八枡
取組高 三五三〇六〇株

株-界-六-感

◇市勢는逆風陰雨의大飛落으로『어구머니』소리뿐
◇東新이百六十圓外지危殆할程度로一氣棒下된더인바
◇원악材料가거창한만큼底入이니下止이니소리도안나온다
◇설령東新百六十圓이안깨어지고目前反撥이잇다드래도市勢恢復은遲期이오잘되어도실징나는低迷일것
◇年初東新二百二十九圓臺臺天井으로본사람이업섯던것과가티萬人恐怖中인昨今이底일지도모른다나
◇眞正한投機師로서만은資金을가지고買下方針을取할者外는사기는怯날일
◇여러말할것업다寫眞市勢로쫓닥거리는小口連인明治町친구들은市勢追從外는다른생각은꿈에도못할것 (雨聽)

市勢와商況 【十四日】

仁川 二二五九八叭
鎭南浦 一八四八
群山 四八四
元山 二五四一五
釜山 三九八四

期米 下支貌樣

前場 昨後場阪地二十四圓十一錢止와共히當市場은今朝에入하야阪地初付二十二圓〇七錢에場을止한後二十三圓九十五錢인十六丁低로據하고二十一圓九十錢인十六丁低로場을始한後阪地二萬四圓十四錢으로〇一錢外지反落함을딸아二圓〇九錢으로一圓九十九錢外지反落하엿다가結局阪止十三錢의反高를入하야二圓十錢에硬强히場을止하엿나

後場 後場은二十二圓十五錢에五丁高로始場後硬强하고五六節十錢으로보十一錢에止場하다

亂調로終始 聯盟形勢보고

聯盟의大勢는旣히決定됨이나다름업시日本은聯盟을脫退하지안으면아니될窮迫에當到하엿슴으로脫退는旣定事實로볼수잇고다만남어지問題는經濟封鎖의如何이다그런데脫退도아즉正式으로發表하기前임으로此를胚胎한市勢를내면서도脫退를한後에는반드시反撥이잇슬이라는豫測의買物이또한現出하야數日동안은軟勢를繼續하는中에도一高一低의亂調로終始一貫할뿐이다實로前途大勢에잇서서는經濟大勢의指針이라할수잇는株界情勢如何를不拘하고全혀米의單獨事情만을株守한다는것도또한愚計라할수잇슴으로株式의活況을具하기外에는米에對하買方針을確樹하기亦難할이라고云云

滑落은不許乎 米의事情으로

聯盟問題가漸次險惡化하자株式의崩落을報하고從하야그餘瀉은米界에外지波及하야阪地는二十三圓臺를當地는二十二圓臺를破하엿스나比較的下游의步調를帶한은米의事情이따로잇는만큼聯盟을脫退한다할지라도그다지큰暴落은許하지아니할이라하야押目待의買物이蝟集함으로써이다實로米의情勢를觀하면農家의賣惜은依然堅固하야絕對低價에賣應치아니할뿐아니라政府의買上이더욱低價를防止하고잇슴으로株價의瓦落을全혀度外視하지못하고多少그餘波를受하기는하나低價를낸後에는반드시그만한高價를내어滑落을보이지안코잇다果如何?

米-모-餘-話

◇今回의瓦落으로써聯盟脫退의市勢를一巡하엿다고볼는지市勢는下游狀態
◇此에서又復一落을告하기도容易하나亂調로往來하는것을보아서底値觀念이라고도할수잇는걸
◇勿論日本이勇敢한態度로聯盟을脫退하자는擧國一致의決意임을보면脫退後의市勢反撥을可期
◇그러나一高後에經濟封鎖이니關稅引上이니하는等問題가擡頭하는때에는今日以上의暴落을告할지도亦未知
◇何如間當分동안은低落한다할지라도深入할餘地가업슬이라고低價를待하야買進하기만不如乎

仁川廻着穀物

◇汽車便 白米 四六二叭 玄米 二、四〇八叭 正租 三一〇俵 大豆 七九三叭
◇船便 玄米 二、九三六叭 正租 一、一二三石

堂島前場情報

【大阪電】東京側 京都側及正米側은乘換하고中東側北國側地場來客側의賣에對하야北鮮產業側岡山側地場來客側等이買進하얏다

仁川物產客主組合調

各地正米

◇京城軟調=定期低와實物은少少出廻하고잇스나어데外지든지低價는不賣하야十錢低程度로서定期처럼나리지안코買人은淸算續落에警戒하야傍觀하고잇다氣配는㊤三等二十一圓四十錢
◇仁川漸落=日本低를移하야先低念慮와選原로新規商談이거의잇지안코商狀이極히不活明하야㊤三等二十一圓四十錢四等一圓十錢唱이엇다
◇群山下放=出廻二十一俵期米의崩落은漸漸場面을陰

◇釜山續落=出廻六千叭으로浦日增加하고또渡期不安으로先安觀이여서買氣不振하야㊁三等二十一圓六十錢五十錢이엇다
◇大邱鈍狀=出廻白米二千百叭期米低를藉하야先行을不安觀하야所持商人의賣物이잇서서氣配鈍狀을呈하야㊁三等二十一圓三十錢內外로千百九十叭의賣買가잇섯다
◇木浦低落=實上期待로低價賣는鵬鵬하고잇는模樣인테環境不良의惡材로氣配十錢方低落하야㊁三等二十一圓三十錢四等二十一圓九十錢唱이엇다
◇鎭南浦下放=四圓의鈍狀을보고서는採算難도拱手傍觀의態度로極히閑散場面을呈하야氣配廿錢方下放하야㊁三等一圓九十錢四等一圓六十錢唱이엇다

橫濱生糸現物市況

【橫濱電】十三日後場은二十圓으로부터三十圓低인六百九十圓으로三井百俵、原五十俵其他小口를合하야合計겨우二百十五俵의賣買가되엿슴에不過하다市況은環境의不良으로香氣롭지못하얏다

撫順油坊界活況

【奉天】撫順油坊界客年末外지大連方面의市勢低落其他로業績不振狀態이든것이今年에들어와漸次活況을呈하야先月中의粕製造高三萬三千四百五十枚에及하엿다

株式 (十四日)

朝取短期

[illegible]	[illegible]

算定代引日步

[illegible]

東京現株

[illegible]	[illegible]

東京短期

[illegible]	[illegible]

大阪短期

[illegible]	[illegible]

大阪長期

[illegible]	[illegible]

期米 (十四日)

朝取期米

[illegible]	[illegible]

釜山期米

[illegible]	[illegible]

大邱期米

[illegible]	[illegible]

木浦期米

[illegible]	[illegible]

群山期米

[illegible]	[illegible]

鎭南浦期米

[illegible]	[illegible]

大阪期米

[illegible]	[illegible]

東京期米

[illegible]	[illegible]

各地期米

[illegible]	[illegible]

朝取取組高

[illegible]

帳入値段

[illegible]

朝取各限値合

[illegible]

當限 中限 先限

[illegible]

京城正米

[illegible]

仁川正米

[illegible]

仁川大豆

[illegible]

大阪市中在米

[illegible]

大阪綿糸

[illegible]

大阪棉花

[illegible]

橫濱生糸

[illegible]

大阪砂糖

[illegible]

海外砂糖

[illegible]

朝鮮銀行券

[illegible]

日本銀行券

[illegible]

日本金利

[illegible]

朝銀金買入價

[illegible]

海外經濟

[illegible]

對外爲替

[illegible]

京城手形交換

[illegible]

京城綿糸布時勢

[illegible]

滿洲商況

[illegible]

鋼平銀

[illegible]

鰯油沖値

[illegible]

鰯搾粕沖値

[illegible]